盛京時報

The Shengching Shihpao

(大正十一年九月六日)

陰曆…七月十五日

…中日大祭禮拜休刊

發行人 宮川貫作
編輯人 菊池貞二
印刷人 石原庄太郎
發行所 盛京時報社

表 列車時刻 [illegible]

論說 廢黨（丙）

當日本普選案被否決時。記者曾有一論文。題曰「無黨」。此文對於政黨政治。聊抒記者之意見。以為政黨政治。初非政治之極則。吾人不能認為絕對良好之政治。較之君主獨裁。不過聊勝一籌。設使國基不固。憲法失能。則政黨政治之罪惡。必有較烈於獨裁政治者。蓋政黨政治。以憲法為護符。而有時亦利用憲法而濟其惡。最近五六十年以來。國際間之不幸事。且屢屢危害全世界之民生。無一事非政黨造成之。蓋其壟斷外交。把持政治。不第使國際問題。益形糾紛。即一國之民生要務。亦每供政黨之犧牲。而無可如何者也。

「政治」有一定界說乎。「政黨」在政治中果為不可少之組織乎。吾人當俯察世界之進運。民生之要義。文化之發達。認眞研究政黨之利害。斷不可墨守政治教科書之一時的學說。而遂深信政黨在一國政治中。為眞不可去之要素也。蓋政黨者。一時的運用政治之手段也。絕無常存不滅之理。彼常存不滅者。曰。「民生」。離民生無政治。政黨胡為者。民間極少之人員耳。使彼供民生之犧牲則可。若使民生供政黨之犧牲。理之不可通。不待智者而自明矣。

在少進於治理之國。藉詞發揮憲法精神。以政黨為操縱政治之主體。固可以得一時之小康。然時代有不同。人事有代謝。人民思想之變遷。不啻一日千里。然思想每有變遷。莫不於民生問題有至大之關係。換言之。思想上之變遷。政治上之改革。殆無不為民生問題所左右。民心之所趨。雖有大政黨亦無可如何也。況政黨之為物。集少數老朽人物。壟斷政權。威福自作。暗幕重重。其頑便專制。較之獨裁君主。有過之無不及。甚至以一黨之利害為重。以國家之利害為輕。倒行逆施之事。固難免也。如孫文派之組織國民黨。謂專使國家殉黨綱。不能使黨綱殉國家。政黨之冥頑專制。不知與世運推移。純以一黨為計。可概見矣。

最近以人民思想變遷之結果。東鄰日本之識者。頗知注意於民生問題。尤以政黨把持政權。互相逐鹿。為有害於國家之發達。於是國民黨總裁犬養毅先生。召集黨衆。謂從此將盡力於民生主義。政黨徒事擁奪。於人民無利。今後宣告解黨。盡個人之天職。盡力於民間事業。於是全體一致可決。多年之國民黨。從此在歷史上徒留陳跡。不復為政治上之血鬪矣。善哉。犬養君之處治。吾人可謂不虛有此主張矣。所希望者。野心勃勃之大政黨。須一致以國民黨為法。而解散其黨衆。另謀政治上之新生命。亦不失因時制宜之俊傑也。須知政黨二字。在今日人民腦海中。已視為最可厭惡之物。決不能如前此之左右如意也。然則。日本實行廢黨。已開演第一幕矣。而中國不第不言廢。今且零零落落。組織黑幕中之黨社。逆天而行。可謂亡無日矣。識者皆曰廢督裁兵。殊不知廢政黨。裁議員。與廢督裁兵。正可並行而不悖。有識之士。當不以余言為河漢。

咄咄論禁畜妾（青）

記者戲擬文告。為令禁軍官畜妾事。照得軍人精神。最尊強健而重名譽。……閱者笑曰子毋乃太滑稽乎。天下雖廣。誰敢頒發似此具文者乎。記者曰誠然。惟昨閱某外報。登有某方面曾頒發此種訓示之消息。當時記者因其事甚奇異。亦不敢遽係取信。及至調查。乃知事屬確實。衙為某方面于江日所訓諭者。嗚呼。官樣文章。至此極矣。雖然。畜妾之害。盡人皆知。禁止之。意固良佳。在記者亦當額手相慶。惟由事實上觀之。禁止畜妾。比諸禁烟。尤為困難。試思現在禁烟狀態如何。…禁妾云乎哉。惟此項訓示。而果出於憂國愛名之餘。記者固當表示相當敬意。微力所及。敢不竭誠而為之宣傳。但其是否出於憂國愛名之衷。則觀諸出令者。對于畜妾一事。其果實踐躬行否乎。

法京勞働祭之光景（其二）

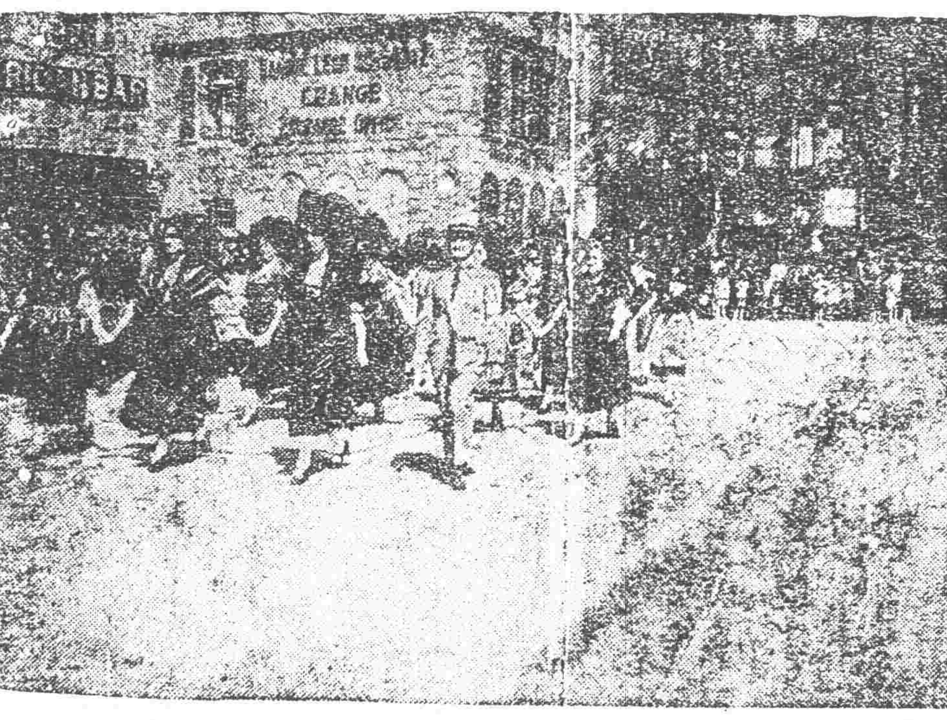

死之輕重問題（淮）

以生理學言。凡有機界。無能免於一死者。人為有機界中之一。故有生。亦即有死。無貴無賤。莫不皆然。

惟人乃具有智能之物。除夭亡老折外。既得倖生。決不輕死。古人云。死有重於泰山。有輕於鴻毛。即此之謂也。

是以有為國家而死者。則人譽之為愛國志士。有為反抗暴政而死者。則人稱之為革命先烈。…此等人之死。氣貫長虹。志呑日月。雖死猶生。所謂重於泰山是也。至於其他以酒色而死者。或好勇鬥狠而死。或助桀為虐。盲從瞎撞而死。既非為公。亦不自愛。此等死法。是即所謂輕於鴻毛也。

持是以論奉直戰爭之死士。究又何若耶。泰山乎。鴻毛乎。明眼人自能辨之。彼輩既非為國而死。又非反抗暴政而死。純以無知無識。盲從上司之命令。手足相殘。同室操戈。其生也不榮。其死也不哀。徒貽天下後世之笑柄耳。嗚呼。豈非至愚不可及耶。吾人所以對於奉直兩

悼亡即無異勸死（淮）

此次奉直戰端。張雨亭對於奉方死亡將士。除迭經分別撫卹外。刻下又飭屬員。在萬泉河畔敷設道場。從事追悼。是張氏重生恤死之心。可謂仁至義盡矣。

雖然。此等舉動。果眞出於重生恤死耶。張氏果眞有此懷抱者。與其追悼於死後。何若善撫於生前。質而言之。與其悼之於既死。何若生前不驅之於死地。措之於炮火之下之為愈耶。

張氏計不出此。而且一面獎勵士方之犧牲者。悲悼之餘。又繼之以嘆卒。惟恐人之不為己死。追至人已不幸。粉身碎骨。萬事弗晚。始乃惺惺作態。以哀以傷。嗚呼。若而所為。是明明教未死者趕快赴死耳。追悼亡人云乎哉。

是以記者今日。謹代彼無數陣亡之冤鬼。向張氏忠告。死者已矣。追悼不追悼。皆是官樣之文章。毫無關係。但求今後不再輕開戰端。保留未死者多活幾年。是則如天之福也。

歐洲政局之可危（續）

▲最近英德兩大暗殺案
▲英國威爾遜上將之凶終
▲德國外交長之橫死
▲內亂與暗殺之比較
▲英法外交之變化與海牙前途

歐洲之會議無窮。英法外交之滑稽劇亦無窮。自日諾瓦會議以無結果而散。英人固意外掃興。法人亦憤憤不平。普加賚日夜叫號於國人曰。法人對俄。決保持由來政策不變。苟不達目的。必不參與海牙會議。一面致通牒於勞合喬治。亦要求對俄問題。必以俄人承認一切債務。及在俄外人所有權為條件。（海會席上俄人對於協約要求。只承認私人借款。而否認國債。至對於外人所有權問題。則絕對拒絕。但英人對於所有權一層。表示可以讓步。惟法人始終堅持。）普加賚叫號於上。而國性民黨附和於下。於是巴黎新聞之論調。亦謂欲法人列席海牙會議。必先使俄人撤回在海會席上提出之覺書。（俄人覺書有三要點。（一）過激主義。保留不變。（二）與他國協商。或結約。只以經濟關係為限。（三）戰前國債。一切免除。而承認俄國與外間之私人借款。）否則法人決不列席海牙會議。此種論調。直至海牙會議準備會將開之前。（六月十五日準備會）猶保持不變。一種倔強不撓之概。雖記者亦方信以為眞。然當海會準備會開會之日。俄人既未撤回覺書。而英人對法要求。亦無絲毫屈從之表示。然而法國代表。依然出現於海牙平和宮（會場地點）之席上。不僅如是。目無歐洲之普加賚。同時亦栝啜下氣。枉顧倫敦。候勞合喬治之進退。雖巴黎各報。為之種種辯護。或謂此行僅係一種私人應酬。毫無政治關係。或謂此行決非普加賚本心。乃應英國一將軍之請。總之。足以為普加賚對英外交外強中乾之明證。於是歐美新聞。與智識階級間之論調。皆對於英法關係。以為後此妥協。而對於海牙會議。則謂將以無結果而閉會。其論點確據。以為海牙會未開會以先。美人拒絕到會。而英法首相。亦曾有布羅涅之私會。然終無結果。此次開會前情形。與海牙會前宛然一樣。則將來結果。亦自相去不遠。然以記者觀之。此則一般悠悠常識之見。決非俱有特別眼光而能深入事實之言。海牙會議與日諾瓦會議。是二而一。而海牙會議以前之英法關係。與日諾瓦會議以前之英法關係。則是一而二。其在日諾瓦會議以前。是英人對法讓步。而在海牙會議以前。則為法人對英讓步。自表面觀之。英人對法讓步。與法人對英讓步。似可等量齊觀。然以外交關係言之。則英人之讓步。關係於歐洲者輕。而對於會議。未必結果。若法人讓步。則關係於歐洲者重。而對於會議。當有結果。蓋英人之外交。工於計較而善於適應。稍覺於己有不利。不惜立變其根本方針。故其讓步也。不必有焦頭爛額潰敗決裂之時。而亦決不易為法人所制。法人不明此種幻術。誤以為英人已就範圍。往往挾制過甚。遂釀成會議無結果。例如日諾瓦會議。當初勞合喬治之訪普加賚於巴黎。對於法人條件。事事承認也。其作用僅在籠絡法人到會。而普加賚誤信以為自己之破壞政策成功。遂一意孤行。搗亂到底。殊不知正當利害之衝。而英人之態度一變。於是日諾瓦會告終矣。（未完）

美國限制移民之成績

▲與世界人口問題大有關係

自衛生學發明以來。個人衛生。公衆衛生。研究不遺餘力。此皆足以增人口問題之嚴重。斯吐達特氏曾言種哲人將衛生方法輸入有色人種土地之後。有色人種人口之增加。進步甚速。此事如何解決。實無人能預言。惟有一端可以斷言者。即從前以武力或和平方法。侵佔他國之土地。而移殖本國人民之法。今後不能認為解決方法之一部分。蓋一國以科學的不道的方法控制其人口。而外國人不受限制侵入其土地。實為情理所不容。

以後國家間互相移民之事。必須永遠中止。以武力侵略土地或其產物之事。若不受遏制。世界和平決不能保。一國人口過度加增。決無送其剩餘於他國之權。近來吾人飽聞民族自決權之說。今正各國民族盡其自決責任之時。每一民族。皆須自己解決其人口問題。不許妨害他國能自己控制者之幸福。如此世界應有太平之日。

以上為番却爾特之說。雖係依美國人觀察點而立論。但世界未來移民與人口問題。殆確有此趨勢。以吾中國之國際關係而論。此等問題如此解決。為利為害頗有研究之價值也。（完）

長篇小說 原諒（二）

雙瞳秋水裏面。一半兒含着笑意。一半兒含着媚態。芙蓉頰上。添着又小又圓的一對梨渦兒。櫻唇紅破。編貝也似的皓齒。一一呈露。勉齋設硯的地方。離這倚窗女郎。止有一庭之隔。對面的笑電傳來。頓把他重重疊疊的愁雲。一齊打破。當下瞧了女郎一眼。便也強笑說道。婉兒你又在那裏笑我。事非經過不知難。你不曾經過做窮秀才的苦境。難怪你見着我悲感。只是好笑。婉兒也笑道。爹爹。你怎麼口口聲聲。只說秀才誤我。秀才誤我。假如你不愛做秀才。你當時因甚撈這秀才來做。你既撈這秀才來做。又抱怨這秀才做甚。這是你去找秀才。不是秀才來找你。你說秀才誤你。也許是你誤了秀才。又沒人强派你做一輩子秀才。你既嫌惡着秀才。你因甚不和秀才脫離關係。（十三句中句句都有秀才二字）勉齋聽這一片話。又似聰明。又似糊塗。又似鬪機鋒。又似說笑話。一時却沒話對付。停了片晌。才說道。婉兒。你且到這裏來坐坐。我正有許多話兒。和你細講。婉兒答應着。出房門穿天井。欵欵盈盈。走到書案旁邊的椅子上坐定。勉齋忙把案頭亂書。整理一下子。又見靠近女兒的一邊。書案上七縱八橫。亂塗着許多不規則的童話。端怕弄髒了女兒的衣服。趕快取了一塊抹布。傴僂着身體。在案上着力擦抹。嘴裏卻喃喃說道。眞叫做先生越老。學生越小。說些頑皮孩子。委實不堪教訓。教他讀書。只是信口亂嚼。教他寫字。不向紙上寫。却向案頭亂抹。婉兒眼波一轉。瞧見案頭塗寫的。甚麼『王大官小五車』甚麼『金小弟吃四三千旦』東一塔西一塔。都是些頑童字曲裏的文法。又忍不住吃吃的好笑。勉齋擦抹了一會子。卻不曾擦抹乾淨。婉兒道。乾揩是沒用的。待我來替你擦。說時取過水盂。把裏面的水都倒在案頭。隨手取一張舊報紙。揩做一團。猛力的擦抹幾下。果把案頭墨汚。一齊拭淨。然後移步屋隅。把濕報紙丟在畚箕裏面。誰料勉齋跟蹤趕上。把畚箕裏的報紙。重又拾起。連喚着罪過罪過。（未完）

廣告

恭頌何營長功德

林甸附郭段一帶匪首喜字率匪夥百餘名到處搶掠民不聊生幸於八月六日龍江游擊二營何營長煥忱率隊與該股匪接仗擊斃匪首生擒無算從此地方安寧民解倒懸矣民等無以可報謹登報端聊表寸忱

附郭段商民闞樹棠謹啓

橫濱正金銀行奉天支店

資本金壹億圓 積立金六千壹百萬圓

電話 日本二一番 中二三一七番

總行 橫濱
分行 東京 大阪 神戶 下之關 長崎 名古屋 倫敦 里昂 紐育 桑港 布哇 孟買 ……
上海 北京 天津 青島 香港 大連 牛莊 開原 長春 南口 ……

總文啓

奉天醫科專門學校招生廣告

地址 奉天小河沿

資格 中學或與中學同等學校畢業者

考試科目 國文英文數學（算術代數平面幾何）

考期 民國十二年一月四五兩日

畢業年限 五年學膳費每年小洋九十元

擬閱詳章函索即寄

恭頌安泰鎮守使張公文斌之德政

溯我東荒開闢以來萑苻未靖盜賊蜂起殺燒淫掠無地無之而人民亦無時不在水深火熱之中雖然歷任軍長剿辦亦無非此擊彼竄何嘗稍殺其兇鋒於是商民裹足墾戶逃避而地方因以退化竊嘆江河日下無復興盛之望幸吾帥澈江痛匪勢之日熾哀吾民之倒懸誓必殲彼兇殘安我閭里迺調呼倫貝爾鎮守使張公文斌轉鎮安泰從事剿匪張公奉命東來於冰天雪地中親督士卒晝夜馳剿致著名股匪逐漸削平四民得以安枕詎料春間奉直之役張公帶隊入關匪即接踵而起地方突去保障適值春耕之際微論開墾即熟地亦作荒廢且胡匪搶城奪鎮殺人越貨人民甘對所有土地財權放棄逃而之他願為太平之犬何期四面楚歌遍地皆是大小數十股匪勢猖獗為歷年所未有逃避無方只有坐以待斃已耳嗚呼小民何辜罹此荼毒言之酸鼻聞者痛心自料沉渡苦海將無超拔之日幸張公由關內遄返親吾民之疾苦力疾督隊大事剿捕所過輒克望見皆靡僅月餘全境悉告肅清四民安業道路適行所謂拯斯民於水火而登之衽席者微張公其誰與歸謹誌報端藉頌功德

拜泉縣屬雙陽鎮龍泉鎮繁榮鎮公營鎮長春鎮暨全縣紳商工民人等同頌

恭頌輝南縣警察所長任君振聲之德政

伏以我輝幕爾山城縣林壑之間警兵不滿三百槍械半多缺殘每當青紗障起賊匪勢必滋盛數年來雖犬無驚市廛無擾者實賴我所長保護之力也近以吉林樺甸縣突被大股賊匪少傻子仁義軍等四百餘名圍困甚急適逢所長為海柳輝三縣自治團分團長正赴樺平勦賊之際倒本縣有警急疾回城佈置防務以備該匪竄擾指揮警甲各隊在山裡扼要防堵於八月三日早三點半鐘時候小傻子仁義軍等率衆來撲我警甲公然接仗賊以機關槍為利器警甲幾次猛攻均被機關槍阻回又兼我軍子彈缺乏正在危急之際所長聞報火速帶兵八十名親往督戰各警甲等見所長親臨戰地精神為之一振無不一當百至晚四句鐘賊衆不支始向東方潰界遁去當即檢點擊斃賊匪四人帶傷賊七八名擊斃馬十三匹警兵僅有一名左臂受有微傷是役也任所長以少勝衆不但鄰境保全即海柳各縣亦當同歌保障也商民等感德良深無以為報惟有發諸報端藉表偉功於萬一耳

輝南農商會全啓

表彰東省特別區第四警署分駐安站鉄道西巡官王富升之勞績

東省特別區第四警署分駐安站鐵道西巡官王富升精明強幹富有經驗對於內勤外勤不敢絲毫懈弛自江省軍隊調往關裏胡匪乘機而起安站道西地方遂潤風聲鶴唳一夕數驚王巡官督率警士晝夜梭巡甚至達旦不寢匪徒聞風斂迹道西商民得安堵如故皆王巡官之力也商民愧無以報爰登諸報端聊表彰其勞績云爾

安達站道西商民同啓

恭頌閻聘儒先生醫術活人之廣告

陰陽綜錯不免疾病之侵寒暑變遷所賴方藥是救敝人於六月念間偶犯腹痛抽筋病加以體育不善養氣無工外感內傷神疲心倦屢更醫調治皆對我無緣堂本不深難辨虛實之症術多無效爭進虎狼之方揖盜開門瘦形骸將歸黃土速賓入座大國手歇裏青陽緣有閻聘儒君院係同鄉又屬契友係奉天籍現寄居於克山縣開設育生如藥房生理遂電請來拜起沉疴而解紅丸藥僅兩劑生死人而肉白骨緣認三生堂本同心因應活我我而病雖去體轉恐離居猶憶去歲十月間曾患此症亦屢醫當效當聘閻君來拜手到病除允為廣布流單而施術者定能招徠藉登報紙而患病者庶有超縱良醫因不言酬功用未泯然同胞藉此有救道德與虧不料猪合忘痛安未思危川知已含言問心與愧詎天理在念宿願必償稍遲一線之慈悲遍此番之凶乞心惴惴行恐遲遲報端妥為廣告

駐拜克盛京時報分館經理常明向謹啟

感謝黑龍江省陸軍第一混成旅旅長石公得山暨一營三連連長舒振麟君排長孟廣祥劉占元兩君活命優待之大德

雙城城西双河堡益豐升燒鍋於又五月二十三日著葛文福姜吉祥兩執事帶同砲勇車夫六人裝酒車三輛前赴阿城營業至正黃旗三屯東邊匪首趙山率匪一百七八十名對酒車開住砲勇開鎗斃匪一名以致觸匪之怒立將葛文福李春亭劉車夫當場斃命綁去姜吉祥馬得山周武功三票餘者二人逃回酒車焚毀無存匪帮竄往江北小號以為姜馬周三人決無生還之望詎匪至對青山遇江省陸軍第一混成旅李營長之隊迎頭進勦互戰半日之久匪勢不支退至孫家子地方斯時石旅長親身督隊包圍痛勦斃匪無算是役也陣亡排長一員兵士三名小號被綁三人及其他人票俱已打下斃匪甚眾之後石旅長親自檢閱訊明情節立命討保姜吉祥等感戴活命之恩甘願酬勞兵士石公堅辭不受並云保護商民乃係天職不分畛域一視同仁如石公光明磊落誠可謂國之干城民之福星於當代軍官中實未多覯其一營三連長舒振麟君排長劉占元孟廣祥兩君皆以善言慰誠特別優待小號人票蒙恩脫險何啻苦海中得遇慈航活命之恩優待之德木諸天良豈容緘默謹誌報略作萬一之頌

復頌者小號接得姜吉祥等脫險之信喜出望外惟時值匪氛四起豈敢冒昧令歸文章遂向保衛督練張茂棠乞設法蒙張君慨然應允特派總隊長唐景芳帶隊前往領回一路庇護非常完善莫銘感戴徽仲謝忱

双城西双河堡益豐升經理王文章
被救人 姜吉祥 馬得山 周武功 鞠躬虔謝

撫順監獄長張居先德政

撫順縣監獄看守長張居先任差以來二載於茲奉公守法克盡厥職地紳商方同表歡迎獄中犯人施財救難毫無苛責不意張君於八月廿六日辭差他就獄中犯人聞之無不流涕待犯人等如此大德曷可湮沒謹登報以彰其德

開始船期告白

招商局圖南快輪准于舊歷七月廿伍早（即禮拜六早）由營口開往烟台上海以後常川往來每隔十日一次定期不悞

代奉天理客票處 大西門裡眞正稻香村 小西門裡眞稻香村仝啟

大西中電話七四七號 小西中電話九五二號

硝石 硫黃 臭蟲粉藥 防疫藥水 漂白材料 醫工藥品 六百六號 色色兼全 價廉貨高

謹啓者敝店專製造醫化學用藥品原料及各工廠應用各種工業藥品原料如繭綢織廠草帽等漂白材料無不兼備並代理東西洋漂料顏料香料等品批發東洋硝石硫黃自開設以來深蒙各界歡迎近為發展營業便利主顧計特添設華商部專為招待華人一經惠顧異常歡迎無論面訂函購車裝船載或郵送異常迅速且取價從廉每月印有價目表按月郵寄伏祈賜顧幸甚

大連市山縣通四九
株式會社 乾卯商店 謹啓
華商部長 于春山
電話（長）一六一〇九番
振替口座大連二三三五番

曹吳與孫往復電訊
(四日發 上海專電)

曹吳聯名致孫文盤電首先表示佩服其所發表宣言之意且感謝辛亥革命以來之豐功並云執事反對軍閥割據而主張寓兵於工以資促進實行最屬錕等所贊成國步艱難應請府賜大教共匡時艱昨經孫文電覆略云公等態府殊堪佩服窃思時事均須依法解決不宜任諸少數政客意見法統一經恢復紛局即可迎刃而解寓兵於工一策洵屬救國良法至若陽藉佳名陰圖私利固爲國人所厭若夫軍閥盜兵權最易起弊害伏望公等體察國危民疲並雪此耻云云一般人士頗爲注目均云是乃孫直具體的交涉之第一步

魯案一部廿次會議
(四日發 北京專電)

魯案細目第一部第二十次會議經過如下
一、公有財產分科會俟本會議休會後即在青島開會
二、中國側提議之華府山東會議第六事項問題經日本側回答須請本國政府指示方可決定
三、鹽業問題交諸分科會審議

陳競存所守之方針
(四日發 上海專電)

對唐少川親近者之談話

唐紹儀態度迄今仍然曖昧所以陳炯明頃向唐氏之親近者之談話略云予誓不奉北方命令亦不實行單獨和議只好以向者所自信以爲然之方針盡力粵省庶幾促進聯省自治云云並聞唐氏刻正準備北上赴滬

二十六師招兵補充
(四日發 天津專電)

第二十六師前于奉直戰時失其大半所以現地此間開始募兵以資補充缺額預定招募五百名輸往馬廠

日赤代表開始會議
(五日發 長春專電)

沃飛氏一行已于四日午前七時抵長變方代表至此完全蒞止當于午後三時在日領事館一同會見協定大略會場如無適當地點之場合乃用領事館會議定于五日開幕第一日定于午後三時開幕其出席者日本側爲松平代表松島代表宮川通譯官島田副領事及山崎領事俄國側則爲沃飛氏顏遜氏列威恩氏曾伊郝斯基氏及列杜尼哥氏是日會見需時五小時之久由此觀之俄國側態度當局爲相當强硬沃顏兩氏似有赤英兩政府之委任狀

法國之與賠償會議
(一日發 巴黎來電)

現據報界消息今日法內閣會議由總統主席事後發出公布似已議定另行開一種會議當閣議時總理曾將外交情形詳爲說明一切當由閣員一致主張謂德國延付賠欵一事並未照會允准惟僅能作爲承認賠償委員會之決議又對于將來德國付欵決議現雖責成比國經收該欵全部然比國未僅予承認且提議須由委員會採用該項辦法故非俟此種條件實行時則法國當保留其行動之自由惟閣議又決定主張協約各國應立即另行開一會議以便將協約國相互債務及賠欵問題加以討論

土希戰事最近消息
(一日發 倫敦來電)

據希臘公報所載足見土軍在小亞細亞方面進行頗速謂敵軍步兵砲隊在愛斯基希爾前方作猛烈之進攻者現已被希軍擊退而其擬截斷烏薩克鐵路交通之謀亦已失敗惟在烏拉約克及都烈本納之希軍以敵軍爲有力之壓迫業已先期引退又據希京各報載稱希王不久當主席于軍事會議以便討論戰局

比軍竟被德人狙擊
(一日發 曾拉索來電)

昨晚蘭因河烏布開塞爾地方有比國軍官哨兵各一名忽被槍擊殞命當道即時派出防軍而有亂民數人業已逃入各處咖啡館當經捕獲十二人現比政府已照會地方當局謂若不于六小時內緝捕罪犯則當將地方官施以逮捕而比外長亦已要求德國代理公使轉請德政府對于此案應即道歉謝罪

對德延付賠欵決議
(一日發 巴黎來電)

賠償委員會對於英國提議擬准德無條件停付賠欵展至本年年底爲止已以兩票對一票多數否決蓋以法比兩國均投反對票而意國則並未投票也該停員會乃即一致採用比國之決議案將停付賠欵問題暫緩討論且俟該會將從速改革德國財政之方法先行辦理完竣時再議惟爲寬予德國時間俾得籌備施行上項事宜起見准將本年底到期賠欵付以六月期國庫券而用相當之担保作品抵如果該項担保品各國不能互相同意則改用一種現欵金存欵存入爲比國所許可之外國銀行將來該欵支付即委任比國經理並決議案又述及德國內外信用均已喪失殆盡馬克價值較諸從前已跌至千分之三並列舉上述改革財政辦法謂應規定(一)調劑預算(二)改良幣制(三)發行內外公債以期不致搖動時局等又規定德國對外債務如事前得列委員會各國政府之同意亦可酌量減輕現該委員已照會德國政府通知關於延付賠欵問題之決議並稱委員會以對于德國提議交付煤炭木料一層欲使之嚴厲執行此時尚未便遽行有所宣布惟將來交付此項物品如認爲不甚滿意時則委員會當保有其要求實行上項辦法之權

保護商船政策反響
(一日發 倫敦來電)

英政府現忽執行非常手段將駐紐開塞爾美領事之公文撤銷因之倫敦美國總領事已宣布暫行停止辦公聞此舉係因赴美英人不允乘坐美船而該領事于簽發護照事宜種種加以留難之故按美政府于一八五六年間曾因英國駐美各領事援助增運英國軍隊亦經同樣撤銷英領事之公文

各地專電

請願承認勞俄
北京三日專電 衆議院議員三十名已于本日聯名提出承認勞農俄國之請願書

粵海軍部裁撤
(上海四日專電)據香港電云湯廷光已于一日通電聲明裁撤海軍部

▲颶災死傷人數(上海三日專電)本埠颶風災死者七名負傷者五十餘名

歐美來電

史氏定期赴華
(紐約一日來電)新銀行團美國代表史帝芬決定本月廿六日由此地起程赴華約十月中旬可抵北京

運河船舶成績
(巴奈馬一日來電)巴奈馬運河八月中通過之船舶總數爲二百八十一隻通過料金合計一百萬美金實爲未曾有之好成績

▲砂糖產額預想(華盛頓二日來電)美國商務省調查明年度之世界砂糖產額預想約計減少五十萬噸

▲美員赴俄作罷(華盛頓一日來電)前美國向俄提議擬派遣技術委員團赴俄考察情形一節現以俄政府提出條件要求俄美兩國彼此均派調查委員團美國不願承認因之此事已正式作爲罷論

日本電報

首相接見床次
(東京四日專電)加藤首相因政友會之懇請于昨三日引見床次總務當面協議所有重要問題

來年增設文科
(東京四日專電)東北大學現預定於明春新設文學科同時開放女子入學以便自由增進知識

購製窒素機器
(東京四日專電)農商務省現因預想智利硝石漸有減少之兇已向德國預約購買空中製造窒素之一機器以資空中窒素之研究

婚儀委員內定
(東京五日專電)大森皇后大夫現內定任命爲攝政宮殿下婚儀準備委員

聯盟會與日本
(東京四日專電)瑞諾亞二日來電云三日將開會之國際聯盟會議中關日本最有利害關係之一項則爲日本對於八大工業諸國果能繼續從前勢力之問題也

八月份貿易額
(東京四日專電)大藏省發表八月中之對外貿易出口額計一億四千五百六十三萬七千圓日金入口額計一億三千七百零七萬四千圓日金超過額爲八百五十六萬三千圓日金又據同月末日調查現存金貨總計一億五千五百萬圓日金比較同月中旬無甚增減

▲市政顧問來期(東京四日專電)新任東京市政調查會顧問畢阿特氏預定于本月十五日由海路來日

▲電氣社擬解僱(東京四日專電)神奈川縣所設東京電氣會社近擬解僱一千名

▲擬廢兵士歸農(東京四日專電)現役兵士當農忙時請假歸農一案以致成績不良故陸軍省近擬實行廢止

▲發行米券狀況(東京四日專電)農商務省自本日起發行米券八萬二千張此中二萬六千張已經賣却其他五萬六千張則擬再行撥賣

▲舞蹈名家東來(東京四日專電)世界的舞蹈家安那巴普魯夫人一行三十名已于本日行抵橫濱旋即入京下榻於帝國旅館豫定滯留三星期旋赴上海

▲京城又遭水災 京城四日來電)本埠一帶本日又洪水氾濫浸水家屋計達三百戶

命令專電

▲大總統令(九月二日)

▲各省區前因籌欵賑災暨辦理慈善事業呈請發行獎券原係一時權宜之計嗣經內務部擬定限制辦法已辦者屆期實行停辦未辦者一律不得開辦呈經令准通行遵照在案現在此項獎券發行不下數十種標目紛繁市場充斥假名公益實等斂財寖釀國病民流弊滋甚亟應分別撤銷禁止著由內務農商兩部查明各省區現行各項獎券無論已否屆期自奉令之日一概停止發行嗣後永不得假借名目呈請開辦●如有陽奉陰違即由司法部依法懲辦●以挽頹風而祛秕政此令▲特派蔡成勳督理江西軍務善後事宜此令▲特派薩鎭冰前赴福建安徽李開侁前赴陝西湖北孫道仁前赴甘肅新疆程克前赴熱河綏遠會同各該軍民長官查勘煙禁此令▲特派孫 林暫兼揚子江水道討論委員會會長此令▲王承斌加陸軍上將銜此令▲派江天鐸兼揚子江水道討論委員會副會長此令▲應龍翔授爲陸軍中將此令▲署交通總長高恩洪呈本部署參事蕭俊生呈請辭職蕭俊生准免署職此令▲任命殷泰初署交通部參事此令▲署農商總長盧信呈署江西實業廳廳長楊會康請予免職楊會康准免署職此令▲任命盧建侯爲江西實業廳廳長此令▲署農商總長盧信呈直隸實業廳廳長嚴智怡懇請辭職嚴智怡准免本職此令▲任命于振宗爲直隸實業廳廳長此令▲張彪給予一等大綬嘉禾章此令▲李鼎新給予一等文虎章此令

張英華之財政談

日昨某政客謁見新自保洛歸京之張英華。某政客開口便問財政何以糟到如此地步。張謂此實由於財政當局之惟以借外債爲專長。而無開源節流之具體計畫。即有欲以外欵之力。以收回財權。希圖從容補救者。而輿論復不見容。排擠使去。故有此現象。某政客又問。君爲理財家。有何方法以善其後。張答。日前情形。尚無良策。況云善後。即今之計。無論古之善於理財者復生。恐非暫借外力。不足以渡難關。此誠剜內補瘡之計。然余敢自矢。對於外債。決不蹈已往覆轍。然切實以圖整頓。亦非有三四月短少時間。不能措置裕如。目今軍警餉項政學諸費急待發放。內債既不可恃。非暫籌一筆小欵不可。國人如能諒解。則目前急難既過。始可徐圖整頓而定辦法。且頗設法永絕外債。以杜禍根云。顧維鈞進行之四萬萬大借欵。且有傳稱已見其借欵草約者。謂該項草約。凡三十九條。最主要之點。抵押品爲全國地租。條件之精神。爲鐵路共管。確否固未敢必也。

孫中山不欲當總統

▲駐京特派員不日到京

近來上海法統維持會。派議員紛紛來京。每日京浦道上。必有十數人到京下榻於各旅館。茲據日前抵京大孫派某議員。言中山此次對於大局只求和平的統一。自己情願在作野政治上之監督。雅不欲再爲總統。此次陳炯明謀叛中山。竭力奮鬪力竭來滬。已得中外人之贊揚。良恐此後再當總統。反墮落已有之名譽也。又中山現擬派王用賓來京。充特派員。與各方接洽。代表中山之意。王用賓不日即可到京云。

北伐軍已成弩末矣

長沙電訊。湘南軍事自葉開鑫赴衡與滇贛各軍將領接洽後。雙方已歸妥協。始初北伐軍方面尚要求湘省借軍費三十萬。以爲解散該部之用。并願將解散各部之槍械移交湘政府。以爲報酬。湘政府以財政支絀却之。北伐軍之態度初甚强硬。宣言非借欵不能和平解決。旋鑒陳嘉佑部爲唐志生所敗。新寧遠各縣先後被湘軍收復。氣焰遂奪。現李協和已允湘政府之請。準定日內撤兵入省。其關于北伐軍防地問題。則暫劃永明江華道縣等處駐紮。俟李烈鈞與湘政府磋商得有辦法後。再行解決一切云。

旅蒙華僑願助政府平蒙

外蒙獨立後。對於在蒙華僑。異常虐待。昨有北洋華僑總分會。遞呈國會。請向政府建議。速以武力解決蒙事。據稱華僑在外蒙北邊者不下百餘萬人。類皆久居斯土。熟悉地理蒙情。與蒙人無異。現在此項華僑就義勇隊者已達萬餘人。共舉赤塔總會于洪達爲領袖。願助政府恢復一切對俄蒙交涉。洪達所負完全責任。擬請政府任命察哈爾都統爲征蒙總司令。出兵內蒙。則華僑義勇隊。當由外蒙獨應腹背夾攻云云。但不知政府當此司農仰屋之時。有此魄力否耳。

交通部四政盈餘撥歸國庫

▲已經昨日國務例會決定
▲特別行政經費決議取銷
▲陸部各校經費亦歸交部

昨日星期六爲國務會議期。據國務院秘書廳所公布之議決案如下。(一)議定農商部署參事黃嬿准免署職。遺缺請以林大閭簡署。遺遺司長一職以李澂簡簡署。(一)議定甘肅蘭山道尹劉汝霖請免署職。遺缺請以楊思簡任。(一)陸軍提議本部所管陸軍各校月需經費共六萬五千餘元。請交通部按月如數籌墊。議決與曹通教育經費一律籌撥。(一)交通部提議遵令將所屬路電郵航四政收入盈餘總結。撥歸國庫。並將本部特別行政經費取銷。議決照辦。(一)交通部提議各海關監督。應由交通部兼轄。議決照辦。

民八議員開院後之調停

民八議員開院後。吳景濂與府方協商結果。擬各月給四百元。聘爲公府顧問。免再搗亂。此舉若提前行之。或望有效。現在該議員等業已宣言爲法統問題而爭。自未便降服于金錢之下。故截至昨日止。尚未解決。聞一般民黨議員。現向雙方調停。提出辦法三項。(一)凡曾赴粵護法議員。不論民六民八得于不抵觸。現在國會開會之日期在兩院議場開會。以結束孫中山辭職事件。在開會期中。所有歲旅費應由政府照給。(二)孫中山辭職事件。結束後護法國會作爲消滅。所有民八選補議員。由政府一律位置。日給薪額仿照民六議員應得之數。再須有確實保証聲明不至拖欠。(三)民六議員。未曾赴粵出席者。對于民八遞補議員應表一種好感。以謝其代表護法之勞。以上三項護法議員尙未表示可否。僅允電商在滬同人。得覆再議云。

又聞前晚八時王正延應兩議長之請求出任調停。民六民八之爭鬥。特假東方飯店邀宴全體護法議員。玆聞調停條件計有三項。(一)即日由政府發薪一個月計四百元。(二)催政府從速設立政治討論會。羅致護法議員充會員。該會員得隨時建議。政治上之任何問題。政府轉咨兩院討論。(三)由公府擇日開園遊會。如前補行招待式云云。其和平分子有接收此項條件。藉此下台之意。其中激烈分子。則堅持到底。因是議論分歧。王氏見調停無望。適魯案督辦有要公急電促歸。遂道歉未終席即忽忽而去云。

章太炎儆告上海民黨書

(銜略)曹錕遣其旅長孫岳至上海。其人以同盟會黨員資格。爲曹氏遊說。得孫洪伊爲先容。以是與中山周旋。民黨之門。無弗走也。造膝密談。外人所不能深曉。或云擬選中山爲大總統。曹錕爲副總統。大總統出洋歷聘。副總統代之。而孫洪伊爲國務總理。閣員名單。則以二孫黨人分配。事非親見。不敢謂其必然。然自孫岳之來。上海民黨。日與宴游未有出一言以排擊者。其平日感慨之氣。莫不化爲和平。攝剛爲柔。果何爲者。此不能無疑者一也。法統維持會諸議員。昔以中山爲護法大總統。牢執不移。誠爲偏宕。然其反對北京國會。則天下之公言。自孫岳之來。而法統維持會漸以凌替。其議員亦取中山進止。不敢自專。飾其言曰奮鬪。變其詞曰自由集會。假令其意實然。何不於孫岳未來時行之。乃於孫岳來後行之耶。此不能無疑者二也。由此觀之。南北條件。雖未可知。而孫曹提携之說。與招撫民黨之事。實已有其端倪矣。曹錕爲督軍團叛亂之首。其部曲又皆殘暴南國之人。楊度夏壽田諸帝制犯。匿其幕中。乘時爲變。視段祺瑞張作霖所爲。有過之矣。然中山之與段張連也。猶藉曰徐世昌在。欲與對抗。不得不取犄角之形。且是時已未失勢。於段張猶爲平等之交也。今者與曹錕連。所反對者云何。所以自處者又云何。若云以報復陳炯明故。不得不忍辱圖之。陳之通吳。固人情所不與。尤而效之。其何以使陳伏罪。夫顚沛之餘。至於喪節失守。睚眦之怨。至於倒行逆施。此常人所恒有。不能以豪傑闊達之度相責也。中山爲是。猶有可矜也。上海一隅。中山義故最多。其間本非民黨者。什有三四。而耆舊亦尙不少。昔孫段之相連也。段氏所遣使人。其驕蹇猶不若是甚。中山部黨視之。亦未至如上國冊封之使也。今而如是。非獨爲中山部黨羞。亦爲南方民黨全體羞。鄙人聞之。心腹支拄者三日。直其走謁。不得不少伸正氣。訶以蔣幹。變色俱厲。終以不能擊碎豎子腦袋爲恨。然斯事也。豈幹也所能獨任哉。彼其來也。實孫洪伊爲之中調。孫洪伊本非南人。亦非民黨。前者孫陳戰起。洪伊即電促北伐軍回粵赴救。此非亟於中山。其實欲爲江西解圍。北伐軍誤墮其術。致南昌垂得而棄之。李烈鈞杖順之師。奔竄無地。長江流域防禦外侮之略。於此而終。洪伊爲曹吳謀亦忠矣。他日雖南方爲沼。民黨作俘。於彼固無毫末之損也。爲民黨者。徒以小小挫敗。喪其平生。甘與督軍團禍首提携而不恥。不思民黨實力本微。唯以氣節名譽。起人信仰。氣節名譽之不恤。民黨豈有容身之地。斯眞所謂自殺者矣。余於中山敗時。即與人言。處敗者宜鎭定。北伐軍回粵必無勝理。唯留韶進攻。可以得志。今吉安不日可拔。乘民氣之激昂。直陳蔡之潰亂。徑下南昌。當非難事。夫事之濟否。在乎得地。不在乎小信小忠。若少一惶擾。爲洪伊之言所中。他日無一片土。或反將乞哀於北。則大孫黨必爲小孫黨所吸收。聞者猶不肯信。以今觀之。吾言殆不幸而中矣。夫其平日持論。動以盛氣加人。罵詈友社。排政學會。抉摘瑕疵。如此其厲也。而於六省將帥。惟有記人之過。忘人之功。少有嫌疑。即以降北通敵相詬。深文巧詆又如此其甚也。獨不能以此施之眞作間諜開示招撫之人。且聞一二耆舊之言。亦頗怵心於孫洪伊矣。甘言浸潤。竟不得不入其調中。則吾言眞不幸而中矣。雖然。外人所見者。形式也。當局所知者。條件也。形式已壞。不可復修。條件未行。猶可力拒。誠能拒之。如日月之食。何損於明。此不能不爲諸君儆告者也。當知余作此書。所以哀矜同類。激厲南士。而非有所詆譭。能聽吾言。庶幾足以自立。若不求其實。以吾爲惡聲。於已則文過。號召少不更事不負責任之人。作爲謠言。以相抵拒。則亦聽之全國之公評而已。章炳麟頓首。

曹吳維持中央財政之又一訊

▲先借五百萬元救急
▲以後永不再借一元

張英華由保洛返京後。所述曹吳一使對於中央財政問題。已略紀於昨今北京通信。茲據另一專員報告云。張英華保洛之行。於財政問題上。原有一篇大文章。求曹吳之同意。而其結果仍是辦到暫救目前之急。擬從北京方面羅致五百萬元巨欵一筆。分配各項要需。此五百萬借後。無論外債內債。以後求不再借一元。曹對此事固無不可。吳以有不再借一元之說。亦已首肯。至於以彼整理財政辦法。保洛雙方現商妥一種計畫。辦理按月之各式協欵。所謂協欵。乃各省將應解中央之欵。每月留下若干。送解若干。美其名曰協欵。實則減少扣留之欵額耳。此事將由曹吳提倡先行。向中央協濟。每月雖不能多。而中央欲得二百六十萬度月費。不難拼湊。蓋以中央命令能及省區言之。每省僅到十餘萬耳。所聞如此。未知軍人能否依允也。當張英華未赴保之先。原曾向京滬內國銀行團接洽一筆借欵。玆聞華銀團尚未一致承認。其中有三五家是中外合開之銀行。故不得名爲內債。今張歸來之後。此債有改爲五百萬元之說。可知此事張必努力進行也。

教職員決議再見黃陂

▲堅請罷免高恩洪
▲不允則向國會請願

昨日下午二時。八校代表在美術學校開會。依前次決議爲均勞逸起見。改選八校聯席會議正副主席及各職員。結果高師程時煃當選正主席。前任正主席。尹炎武爲副主席。其他職員悉仍舊貫。當由程時煃主席先討論正席任期問題。決議正副主席及各職員之任期。爲半年。均得連任一次。繼即討論維持目下八校方法。高師提議本會雖已改組。然對於推翻。關係破壞八校經費。及侮辱教職員之高恩洪。誓必[illegible]以前態度。仍以請政府罷免爲本會目下進行方針。衆皆贊成。惟北大代表稍持異議。以爲吾人目標在八校經費。而不在高恩洪。當經激烈辯論。結果多數認爲欲維持八校經費。則對於爲八校經費障碍之高恩洪。決不能不先行打倒。當議決明日(星期六)由八校各舉一人。並正副主席爲十人。二次謁見總統。質問(一)對於罷免高恩洪事究如何辦理。(二)前次謁見當。而允以前積欠日內設法發淸。至今又已旬餘。迄無消息。究竟能否踐約。如此次謁見再無若何結果。則將以聯席會議名義。向國會請願彈劾高恩洪云。

直軍閥反對聯省會議感言

軍人之天職。執干戈以衛社稷而已。其心思蠢疏。腦筋簡單。固不足以談政治。更不足以言法律也。而今之軍閥。權利是據。各具野心。弄兵之不足。復相率而弄法。修言不憚。囂然成風。而一國之政與法。遂殘敗而不可問焉。今日南北軍閥所爭持者。惟者統一與聯省耳。言聯省者。固主發揚省治。尊重國權。非欲廢除中央政府。其於統一也何害。言統一者。固主分權於省。統治於國。倘不以武力征服各省。則權既分矣。亦何悖乎聯省。二者既非根本上絕對。不能相容。又何至柄鑿水火。攻擊不餘力耶。是知言統一者。思以武力混一海內。以求其所大欲。言聯省者。欲以門羅主義。抵制强藩從略。非果於政治法律。有澈底之識解也。聯省會議發起於西南軍閥。而西南軍閥。多與吳使通情愫。西南政府之傾覆。實由於吳使聯唐聯袁策略之成功。今中山甫下野。而遽與陳君輩背道而馳。蔑使直系軍閥。反對西南軍閥之主張。則姑無論雙方所持之理由如何。而吳使之善於用間。構成西南之內鬨。而思力制其敵之野心。固已揭露無餘。夫如是而日和平統一。可以尅日完成。吾斯之未能信耳。

哈爾濱大北新報出刊預告

敬啓者。敝報出版。忽忽十有七年。雖以同人之才鈍力薄。而矢誠竭慮。斡旋中外。啓發地方。一得寸功。謬蒙推許。是以有今日之發達也。但新聞事業。乃文化事業。文化係隨時代爲轉移。國際之堤防愈開通。文化之範圍愈擴大。人民之智識愈進步。文化之需要愈繁殷。同人等盱衡大勢。体察輿情。誠不敢株守成局。坐失時勢也。因是不自度量。近在哈埠。重設一報。名曰「大北新報」。擇吉九月二十日出刊。顧名思義。曷容菲薄。惟同人識短能虧。恐難勝任。倘乞。海內外鴻儒碩士。暨地方官紳商學各界同志。極盡教誨。極盡匡扶。不勝感荷大德之至。除分別繕函通告外。合應登報聲明。藉致敬意。

盛京時報社謹啓

(九) 金對小洋 前場 後場 大連 先物(銀對金) 近限 遠限 大連 九月 十月 大豆(金) 前場寄 高粱(金) 前場寄 九月 十月 大豆先物(銀) 院內物(石) 前場寄付 高粱 前場寄付 九月 十月 大豆(小洋) 前場寄 錢鈔 金對小洋 近限 遠限 錢鈔 金對小洋 近限 遠限 高粱(小洋) 前場寄 本日 大連 營口 長春 奉天 南又西風壹

胃腸病根治之良藥「愛腑」

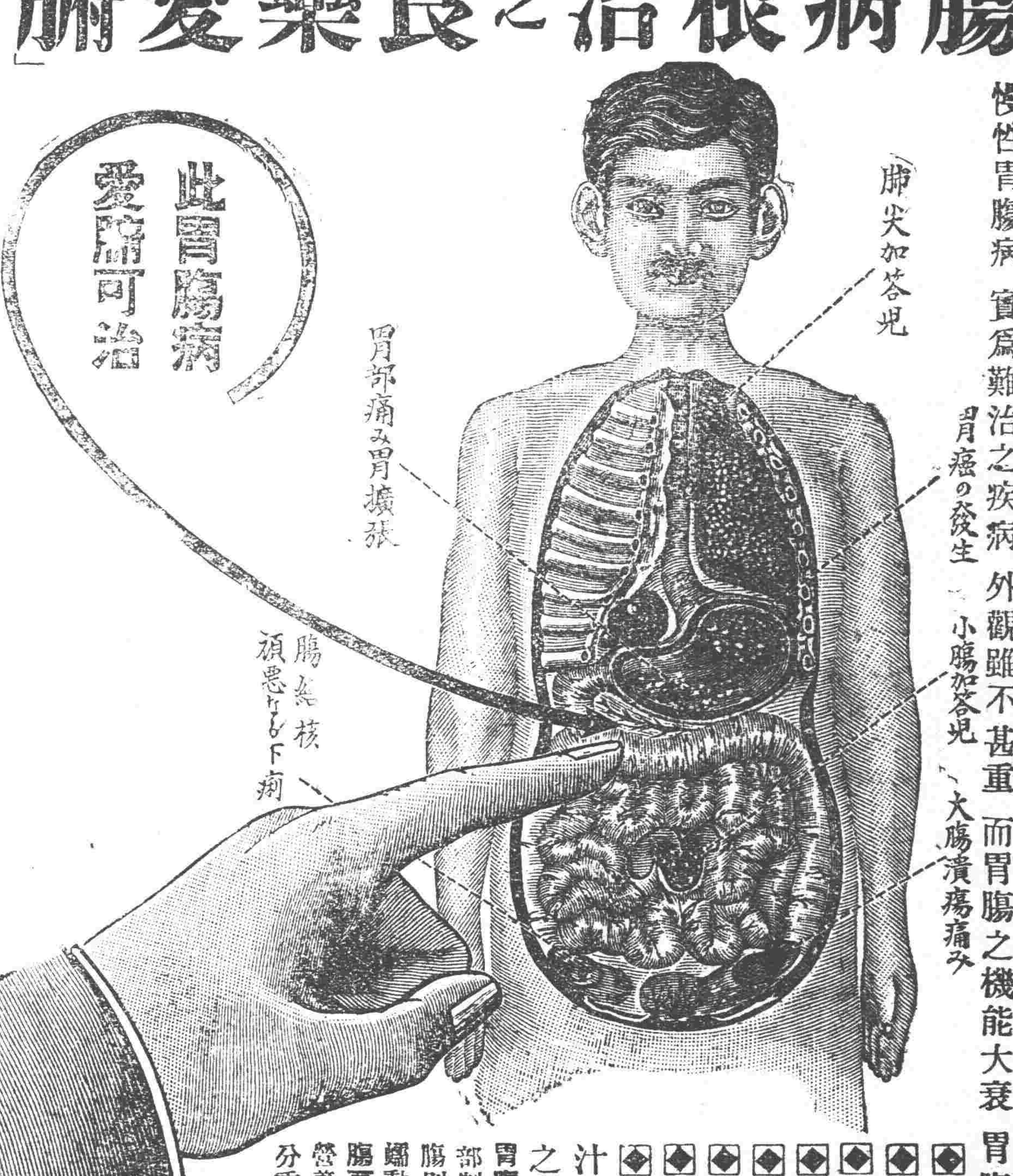

將成可懼之胃癌或腸結核難症之

慢性（重症）胃腸病

腸加答兒 腸結核 胃加答兒 胃擴張 胃弛緩 胃癌 胃潰瘍之治療法

慢性胃腸病 實爲難治之疾病 外觀雖不甚重 而胃腸之機能大衰 胃腸粘膜發生可懼之糜爛潰瘍

◆食慾不進飲食停滯嘔吐胃痛
◆時常下痢或下軟便便中含有粘液
◆腹脹屁多腹中雷鳴下腹時痛
◆雖食滋補品而無益於身体以致衰弱
◆氣力全無顏色蒼白神經過敏
◆肺部或肋膜發生障害發熱氣促
◆少飲酒或食不消化物即腹痛下痢
◆身罹重症異常衰弱便中含血液膿汁有胃癌或腸結核腸潰瘍等危險症之疑者務須服用胃腸良藥愛腑

胃腸良藥愛腑內服後附着於胃腸內壁之糜爛部制止胃腸粘膜之炎症減少粘液之分泌至大腸則與硫化水素化合而硫化蒼鉛有抑制腸之蠕動止痢鎭痛之特効患胃腸病之者內服此胃腸良藥愛腑可使胃腸强健食慾增進血色佳良營養之吸收增加因之体量大增健康恢復雖十分重症用特製愛腑一個月必得滿足之効果

藥價 七十五錢 一圓五十錢 三圓 七圓
重症用特製 五圓 十圓 十五圓

本舖 大阪淸水谷 順和公司

經理 大連浪花町 日本實藥會社　大連浪花町 井上誠昌堂　奉天小西關 佐藤廣濟堂　奉天四平街 大德生大藥房　安東縣市場通 井上誠昌堂　北京東單牌樓 東亞公司

美人月份牌奉送

五彩石印 十五色套版

凡購買和合藥水 補腦新藥 後天血 胃腸新劑 國路福 之內無論何品半打以上者於特約店奉送美人大月份牌一張不取分文期以一月爲限逾時概不再送

旅行與國路福

吾國幅員廣袤氣候飲食在在不同故旅行家時有水土不服之虞而窮鄉僻壤又乏良醫纖者若之考水土不服之症實由消化不良所致若消化力强可保無虞故爲旅行家計攜國路福常服之消化力日壯決無水土不服等事發安然旅行

國中一路平順福祿駢臻

國路福係泰昌公司發明消化新劑消化旺盛良者服之則消化力轉弱爲强無病者服之消化益加

定價 三角五 七角 一元八角

虔製本舖 泰昌製藥公司

各處均有代售 特約店
安東縣 井上誠昌堂　鐵嶺 平記大藥房　營口 東瀛大藥房　漢口 若林洋行　青島 井上誠昌堂　北京 鹹昌大藥房
奉天 井上誠昌堂　長春 藤田大藥房　大連 小林大藥房　南京 丸三大藥房　濟南 文明公司
奉天 佐藤廣濟堂　哈爾賓 井上拆平藥房　漢口 思明堂藥房　上海 東亞書公司　天津 金山大藥房

奉天中街慶豐潤鞋帽店

上海 三進號　雙塔牌

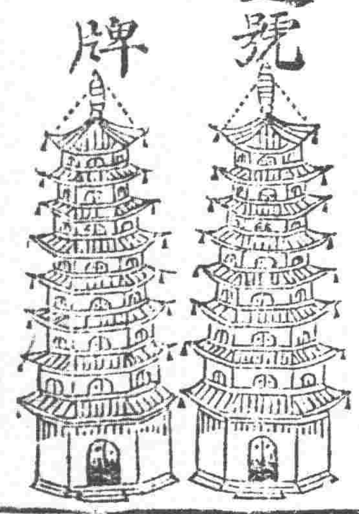

中國電話六百八十四號

價目標準

品名	價目
佛藍底英式禮服呢鞋	四元二
佛藍底英式霞緞鞋	四元二
佛藍底英式嗶机緞呢鞋	四元二
佛藍底英式素緞鞋	三元八
洋尚英式禮服呢鞋	四元
洋尚英式嗶机呢鞋	四元
洋尚英式霞緞皂鞋	四元
洋尚英式元絨皂鞋	三元四
洋尚英式素緞皂鞋	三元六
洋尚高邦元絨皂鞋	三元
洋尚琴式素緞皂鞋	三元二
洋尚高邦素緞皂鞋	三元二
洋尚海式霞緞皂鞋	三元六
洋尚海式香心緞皂鞋	三元四
洋尚高邦霞緞皂鞋	三元六
洋尚海式素緞皂鞋	三元三
洋尚英式白絹布皂鞋	二元八
洋尚英式元布皂鞋	二元七
洋尚高邦元布皂鞋	二元二

內科外科一般診療 吉田醫院

日站江之島町一四 電話三二七

各種籐椅子以及大宗貨物到着特別廉價出售

室內裝飾品內外並西洋敷物及家具類

商

奉天浪速通二十七番地 株式會社橫山商店出張所 電話長三九〇番 振替口座大連二六四〇番

本支店所在地 朝鮮京城本町 臺北文武街 神戸市元町 京都市繩手通新橋上町

一視同仁 松岡醫院

●專治 眼病、花柳病、痔病、心臟病、外科諸症、虛勞病
●六百零六藥針一針 小洋八元
●痔瘡藥針一針 小洋兩元
●其他各種藥價便宜均按小洋計算
●每日視貧人五人不取藥價恐未週知特此佈告
有中國人翻譯 本院住在十間房大街中間路北

松岡醫院 日電話一四二五番

石灰

逕啓者本溪湖石灰株式會社近年本工廠製造之生石灰不惜工資格外求精品質優良潔白無比且無石塊最適於用較他處石灰皆所不及眞乃物美價廉請諸惠顧者還來購買試用方知言之不謬也

奉天富島町十六番地 本溪湖石灰株式會社奉天出張所 電話一二三七番

照像機械 照像材料

敬啓者時下中國一般撮影界日盛一日刻下正撮撮影界之好時節

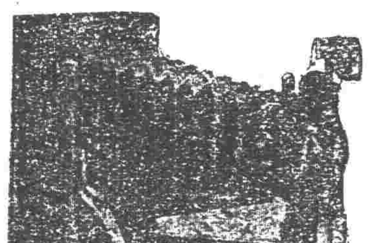

弊店特由歐美各國選購精巧無比之照像機器以及照像一切材料從廉出售以酬顧客之雅意敝店開設滿鮮數年餘茲將專販賣照像機械爲業以誠實懇切故蒙中日諸君之光顧敝店乃德國優路捏滿會社及矮克發會社在滿洲總代理店尙爲英美法日有名製造會社之特約店所有機械華人無不試用種種材料一應俱全

現在庫內豐富請不拘多寡購用一試爲荷

奉天浪速町六 岡田本店 電話（一九三三）（五三四）番 振替大連一〇七一番

在庫品表 定價表 型錄 無費送贈

小賣部 奉天浪速町六　支店 大連信濃町　哈爾濱 烏家石道瓜子街

和合藥水（一名壯精）身靈劑

定價 大二元 小一元

和合藥水者、扶陽靈藥也。然與市上之所謂壯陽藥者、迥乎不同市上所售壯陽藥、大抵不能見效、惟和合藥水服後兩三天始奏奇効其藥性和緩純係王道、故能扶陽于永久不壯陽于一時雖曰扶陽靈藥實壯身神劑耳。

經理處
青島 井上誠昌堂　濟南 文明公司　天津 金山大藥房　北京 信昌大藥房　奉天 井上盛昌堂　同 佐藤廣濟堂
長春 藤田大藥房　營口 東瀛大藥房　鐵嶺 平紀藥房　哈爾賓 井上大藥房　安東縣 井上誠昌堂　大連 小林卷助藥房
漢口 思明堂藥局　同 若林洋行　南京 丸三大藥房　上海 東亞公司

三浦商會製材所

原材販賣 製箱

鋸末 一袋小洋一角五分 以爲燃料的經濟計故被一般需用者之歡迎

奉天十間房 三浦商會製材所 電話長四四六番

明治電氣株式會社 特製電動機

請購動力最强之優秀品

一馬力 二馬力 三馬力 五馬力 七馬半力 十馬力
電壓 二百二十 回轉數 壹千八百 六十循環

以上之品在庫豐富物美價廉特價出售

在滿洲代售所 奉天加茂町 株式會社寶信洋行 電話（日）二五五三三番（中）一二八八號

合名會社 原田組奉天支店

日站千代田通二十番地 電話長六二二番

本號專販東西兩洋五金雜貨鋼、鐵、錫、鉛、鑛物機械、汽門、水門、鋼洙軸領、鐵管子、平白鐵、皮帶、鉛油、瓷油、機器油、臭油、波濤板、油氈、一概俱全在庫豐富價格低廉

原田組謹啓

本店 大連山縣通 電話長四一〇番 九五二番 三五一九番

本行專辦

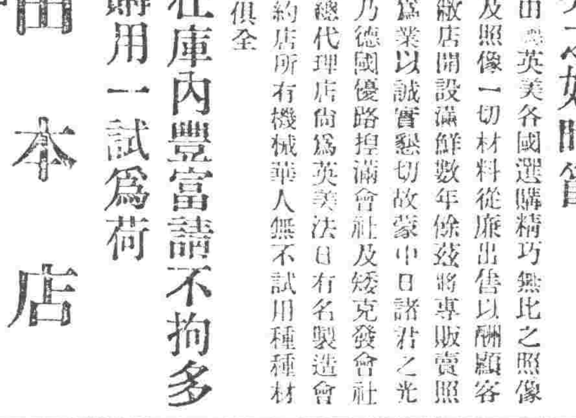

銅礦、鋼鐵、五金原料兵工廠、電燈廠、鑛山、油房、磨房、火磨、機器大小工廠所用機械一切修馬路機器等件直接代理兩洋工廠價格公平契約快速實行正確諸位到本行面議証確實

奉天 同天洋行 藤田養 電話（日）二一一四（中）二一九二番

本店 日站琴平町六番地　支店 城裡大南門裡路西

營業科目

本行發售銅、鐵、錫、鉛、鐵管、鐵板、以及各種機械用油類一概俱全並一般工場用、礦山用、紡紗用、電燈用、油坊用、製米用、大工各種機器兼辦理暖氣爐事宜及建築用洋灰、洋釘子、磁、鉛、油、各種材料種種品目筆難盡述

如蒙賜顧諸君駕臨價格分外從廉以酬雅意恐未普知特此佈告言之非虛尙其惠顧

奉天日站富士町六番地醫學堂南 正祥洋行支店 電話一〇二七番

朝鮮銀行

資本金八千萬元 拂込濟資本金五千萬元 積立金壹千貳拾九萬元

本行 朝鮮京城南大門通 替貯金口座 京城三三三番

本行辦理存欵貸欵割引海外匯兌事務買賣金塊銀塊其他一切銀行業務莫不執行並在朝鮮滿洲海參威亞歷山德爾斯克管理金庫事務

總裁 美濃部俊吉

▲分行及出張所▲
日本…東京、大阪、神戶、下關
朝鮮（釜山、大邱、仁川、平壤、鎭南浦、元山、群山、木浦、淸津、會寧）
滿洲（大連、旅順、營口、遼陽、奉天、奉天新市街、鐵嶺、開原、四平街、鄭家屯、長春、吉林、安東縣、龍井村、哈爾濱、傅家甸）
支那（上海、青島、天津、濟南）
露領（海參威、（貨幣交換所）斯伯斯喀、尼哥利斯克、（亞歷山德））
美國…紐約
及外倫敦巴黎及內重要之地均有代理處兌匯分行及出張所

東省實業株式會社倉庫部 倉庫現場 西塔大街 電話八一四八 八二五一

奉天省水利局之所用 興發利公司 奉天日吉町五番地 電話六〇九番

川上運送店 奉天官島町十四番地（貨物役前） 電話七八一一番

東三省新聞

▲奉　天▼

○張吳通電闢謠之由來

張總司令與吳副司令間前因對直戰事會發生意見但刻下業已氷釋並經張氏通電聲明並無撤吳情事茲據軍界消息此次張吳之互相諒解重修舊好實係江省軍署參謀長張伯威一人從中斡旋代吳向張疏通謂吳副司令對於大帥從無二心天日可見至對於戰事之主張純粹爲愼重大帥歷來之威信是以堅抱不戰主義亦無他意至是張之對吳不第前嫌盡釋且服其先見之明故特招吳氏來奉與商應付時局之要政表示倚重之意吳氏亦爲解釋羣疑計於滙奉後亦發通電表示與張氏並無歧異之意外間所傳均係子虛揑造云（醒）

○司令部二次闢謠

日前總司令部關於直奉增兵戰端重開之謠傳曾詳爲剖白以免人民之疑懼近來奉直作戰之說又熾或謂訂期于秋末或謂待發于來年以訛傳訛人心搖動昨總司令又擬一闢謠之通飭略謂東省正在休養生息發揚民治決不能復開戰端重苦吾民云云（和）

○劃一三省金融制近訊

張總司令對於三省金融之整頓已非一日乃因時機未熟故難達到目的茲以自吉林哈爾濱等處改用現大洋以來頗爲順利市面因之亦甚興盛遂欲將奉吉黑三省金融規定畫一制度以免分歧刻正在準備中當於本月內召集金融會議以資進行由是以觀奉天殆亦將改爲現大洋制矣（醒）

○省議會開會之冷落

到會者全體不及百人

省議會五日開會其儀式業載昨報記者前往參觀見議員僅到三十八九人來賓中王代省長因公忙派代理政務廳長王明宇前去代表次則謝教育廳長佟外交署長王警務處長單高等廳長等數人紳商各界到會參觀者統共不足五十人偌大議場座中人眞有廖若晨星之概自議長小有疾由李副議長代理主席致開會詞王省長祝詞謝廳長終署長單趙兩廳長王處長高師莫校長依次伸祝詞畢主席答詞撮影散會自十二時開幕迄散會僅零時三十分其繁簡盛衰於此可見矣

○對於用兵之新規定

前者東省對直用兵大張旗鼓且均由京奉火車出發原爲虛張聲勢藉資恫嚇結果竟爾如是倘奉直再有戰事發生仍照從前出兵東省人民不免有杯弓蛇影之懼聞當道已規定一種用兵之辦法如與直軍不續戰則已如直軍必欲再戰已甚至不得已而出兵決不再由京奉路輸運以安民心無論何軍均令由防地直達前線云（醒）

☒長春日赤會議場☒

——駐長日領事館——

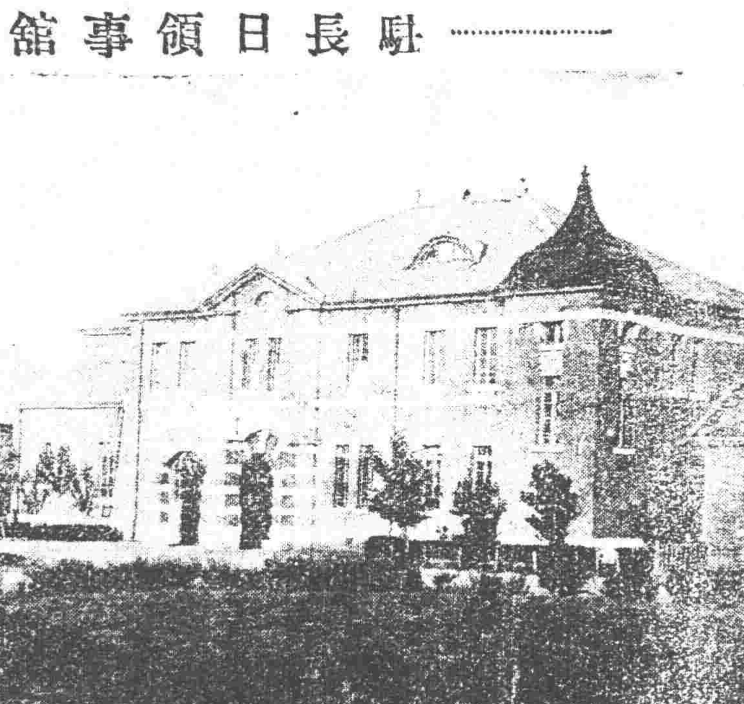

○籌備監試校閱員

代理省長王岷源以考試文官業已籌備進行所以監場人員與閱卷委員必需遴選其才學兼優歷任行政長官或高等大學畢業者方可勝任遂於日昨招集教育實業政務各廳長在省公署大開會議磋商遴選是項人才（海）

○自治籌備會委員

當道爲實行奉吉黑聯省自治業已設立自治籌備會以資進行曾誌報端茲將該會各委員芳名探錄如左

省政府方面所委定者爲政務廳長王明宇外交署長佟兆元清丈局長高毓衡海關監督關海清及吳仲賢等

省議會方面所委定者爲議長白永貞議員周達夫趙汝梅呂榮寰兆文會等六

○直軍窺喜峰口說

日來省城紛傳榆關軍情又見緊急昨據一軍界人傳說山海關地方現下尚無別情惟喜峯口探稱已有直軍駐紮料該兵必爲防守非圖東攻惟奉天以該口爲越長城入關東滿野之孔道該軍雖未必意圖侵略而防範不容疏忽是以錦義地方業已嚴重戒備云（醒）

○張師長遄返防地

二十七師張作相師長日前晉省會商軍事滯省多日茲以前方軍事待理不可更事久留是以於四日帶部下百人遄返錦縣防次云

○司法亦歸省政府

奉省既然實行自治所有全省行政立法司法各事宜自應歸省政府辦理茲聞司法亦完全歸省政府節制矣觀於星期六日之高等單廳長向王省長報告該廳每月收入罰金情形當可概見矣

○朱子樵又將來奉

朱慶瀾將軍夏初來奉後當局本擬酌予位置以資借重惟朱氏冷于仕宦堅執未就並舉姜超六出而自代以慰當局取材之意茲聞當局因時局多艱地方任重現仍堅邀朱氏來奉朱氏辭不獲已業有允來之意云（郎）

○張將軍親臨追悼

奉天軍界發起追悼會已訂于夏歷十四五六三日舉行屆期除軍界各當軸均往祭奠外張總司令亦擬親臨追悼已飭副官處預備一切並倩某名士作祭文一通云（和）

○將擴充教育經費

十一年度教育經費已經教育廳編制妥協惟王代省長注重教育籌設東北大學及職業學校原訂經費不敷甚巨是以王代省長令教育廳長謝蔭昌與東北大學各籌備員將十一年度經費數目重行規定云（喜）

○委定代理副監

東三省陸軍整理處副監姜超六奉令赴外縣校閱軍隊所有職務關係重要張總司令特委總務處長王竣暫行代理云（湖）

○籌備縣自治初步

奉天省長王永江以聯省自治既已着手晉行縣自治關係綦重自應兼籌並顧業於上星期六日通電所屬各縣詳查戶口迅速具報以便核奪舉行縣自治事宜云

○搜羅測量人才

陸軍測量總局局長楊宇霆以測量學校停辦數年畢業學員先後計有千餘名之多雖充差者居大多數而賦閒者定亦不乏是以大行搜羅凡有測量學校畢業之資格而願投効者迅速赴局報名酌量錄用云（海）

○屯兵蒙邊已中止

當局爲鞏固防務起見前曾計畫擬將各地防軍酌調一半屯駐蒙邊曾誌本報茲據續訊當局與一般軍官會議之結果深恐此舉惹人誤會致使時局愈形紛擾因之現已中止至蒙邊匪患已令各該縣知事嚴重防堵云（郎）

○王旅長派員報告

駐奉闔省之奉軍旅長王永泉日昨（四日）特派副官陳某來奉聞係專爲報告該旅暫不回奉之原因及以前駐防情形並協同李督維持治安之主義云

○請恤駕駛員照准

東三省航空處駕駛員傅錦隆摔傷斃命曾見報端茲聞傅氏係四川人年三十一歲現經喬處長呈請保安司令部請給恤金現大洋三千元已蒙照准（湖）

○疑處置高師辦法

國立高等師範受自治之影響即不予解散改組究竟難免聞吳教務長業已辭職返京任北京高師學監去矣其餘職員必俟實行改組之日方能更動昨聞東北大學籌備員等之意見國立高師擬將其在學生外置班次繼續至畢業爲止或將其史地部歸併大學文科而將其理化部改爲理科至其附屬中學則歸併第一中學附小第一部歸併第一師範附屬小學第二部歸併省立第一小學云

○請增設縣治被駁

復縣民人李端以該縣地面遼濶擬具意見書呈請王代省長增設縣治並改名金縣等情于代長謂增設縣治尚須暫緩至名金縣一節關係外交更談不到云

○更調地方檢察官

高等檢察廳昨特下令將鐵嶺地方檢察廳檢察官邊寶甲調至安東將安東地方檢察廳檢察官郭永善調至鐵嶺藉取人地相宜云（你）

○請任用留美學生

留美學生孫國封籍隸奉省現經謝教育廳長以奉省擬辦東北大學需用人才呈請省長咨行教育部將孫生留在奉有任用并請暫委該生以東北大學調查員以便從事在美調查云（化）

○百五團營底赴錦

陸軍二十七師軍隊當開往錦義等縣駐防後該師一百五團營底尚未開往此次張作相師晉瀋省以現在該處防務吃緊特於四日上午八時完全開往錦縣以厚兵力云（湖）

○富參謀調升營長

第十混成旅第二團一營營長張嘉賢升任該團中校團附所遺營長一席經趙恩臻旅長調委第八混旅上尉參謀富雙膺接充云（喜）

○兩知事同遭申斥

王代省長整飭吏治條令紛頒而實際之懲獎黜陟猶未見表昨已下令申斥西安縣知事鄭韻津因[illegible]無所表現西豐縣知事吳鑾和玩視[illegible]本逐未廢令其前後令行考成各事毋期照辦分別具報倘再不悛定即撤究

○韓督辦保存軍火

東三省兵工廠督辦韓麟春以該廠製出炸彈爲數甚夥恐遭奸人偸出致釀事端特於四日上午飭令該廠管理員將所有軍火一律封存庫內以資鄭重而免生事云（湖）

○令查收捐員舞弊

財政廳前以桓仁前任縣知事稟報縣署收捐員李廷楨有舞弊情形遂指令該縣知事詳查獲報以憑罰辦計今及一年尚未呈覆茲特指令吉知事作已速覆報勿得再行因循代人受過以免舞弊者得逍遙法外云（化）

○呈驗軍用器結果

有張某者發明一種軍用器械製妥模型備具發明書呈送當局查核現聞經檢查結果該項器械不適於現在軍

▲消夏徵文披露

▲消夏四首（王東炎）

閒觀周易倚藤牀。面面槐陰綠草堂。蕉葉乍添新雨嫩。荷衣初試晚風涼。殘書半榻雲生壁。明月一庭地降霜。多少紅塵飛不到。靜聽流水送斜陽。

其三

蕭灑世院午風輕。入座都忘世俗情。綠蔭一天雲半濕。蒼苔滿地雨初晴。幽亭日坐無塵染。遠寺僧歸待月明。到此不知長晝永。隔雲猶聽一聲鶯。

其三

萬木陰陰綠接天。枕流倚石聽鳴泉。荷池風定人停棹。草閣江深月上船。三徑松風炎暑退。一簾花雨臥雲眠。壺中尙有冰心在。處此塵寰誤結緣。

其四

却笑驕炎何地尋。置身愛此好山林。泛舟玩水垂竿釣。把酒臨風對竹吟。蕉影當窗敲雨急。泉聲咽石帶雲深。草亭堪賞羲皇趣。且喜消閒一撫琴。

○軍人乘車新禁令

當局對于軍人乘車不留三令五申無如言者諄諄聽者藐藐以致此等禁令從未收效茲者當局爲整頓軍紀起見復下令凡查出軍人乘車其爲軍士者咨譬爲軍官者降級並令憲兵司令部執行糾察云（郎）

○送來大批教導兵

張漢卿旅長所組織之敎導隊已繼續辦理昨四日二十七師一百五六兩團各選送兵士十五名來省該團肄業云（和）

○憲兵亦發棉軍衣

奉天憲兵營軍費向稱充足各兵秋季均著呢衣以壯觀瞻今歲憲兵額數擴充若均製呢衣需欵良多遂統改發棉軍衣以節經費云（和）

○工校委代廠長

大西關甲種工業學校孫校長現因工廠廠長王則民辭職他就遺席經孫校長委新派教員杜立文代理工廠廠長業已視事云（你）

▲長　春▼

○日赤會議中之要義

長春日赤會議刻又開演節前此大連會議赤塔側提出廿八項之根本協定案當經日本側提議十七項之對案結果減爲十二項然因日軍撤防問題卒未調印而散聞此次長春會議其第一要義實爲此項基本協定問題應該案內容登載以供參考茲錄如下

一、日赤兩國均各確實保障外人生命財產

二、赤塔政府不准實行有礙國境治安之宣傳

三、開放海參崴爲自由港

四、赤塔政府當尊重日官憲曾與極東政府締結之協約

五、極東共和國以三十六年之期限經營事業上有必要時其地皮准外人租借

六、承認外人採木自由及其投資經營之自由

七、承認黑龍江之自由航權

八、承認日俄兩國國民合辦採礦權

九、日本對俄貿易者組織財團設立販賣購買組合

十、組織日俄合辦銀行

十一、制定關稅規則弛禁輸金銀及毛皮出口

十二、保護通商

○道德會祝詞彙誌

長春萬國道德會已經成立頗爲各界所贊成茲聞開會時所收祝詞如下軍署參謀長吉氏祝曰道尙無爭兮人心自平至德有感兮化存神天縱之聖兮希張神童專道貫德兮萬國贊同籌備立會兮人人助成大哉乾元兮萬國咸寧頗助此會兮同此長春云云外送道通天地四字匾額一方吉省公署吳瑞階劉文壇吳魯泉諸先生祝曰大道日中明德維馨道通天地德秉神明生嶽降卓哉江童天縱斯人應運而生祖述堯舜運啓大同五星聯珠黃河一清天地合德日月合明長春分會來志成誠組織匪月渟然而興地靈人傑日升月恒維持名教化育中庸大啓寰宇松柏長青聿修厥德無爲而成塵夢誰覺初哉道功長春警廳長祝曰大道無爭萬國咸寧至德有感中外一心尊道貴德世界清平江童提倡諸公熱誠願祝此會日月並明云外送道貫古今四字匾額一方奉天碩儒王玉堂祝曰聖道淩夷二千餘年天江神童出類拔萃孔孟眞傳賴以不墜萬國歸心中外欽佩德業長存懿哉此會又孫道尹送覺世覺民四字匾額一方五署長送至德有感四字匾額一方商務會送道岸同登四字匾額一方劉叔唐送宣講公會四字匾額一方隆發合送洗心堂三字匾額一方郭成財送久道化成四字匾額一方又該會答謝各來賓曰道爲天地萬物之本原有形色者各得其長養德乃道之動轉故至德者自能有感樂國成寧人人向往從古矣今惟道德流現江童希張受中外贊揚人性皆善發仁不讓願來諸君互相勸勉云

▲吉　林▼

○孫督軍由哈赴奉

軍界消息張總司令爲會議軍機電邀孫督軍赴奉刻孫督在哈辦理護路軍務多已就緒所有東路防務軍事未盡事宜仍委護路總司令部參謀長濱江鎭守使張煥相妥爲辦理擬於五六日由哈起節赴奉云

○省署改委一科長

省長公署第一科科長鄭願刻經前政務廳長王維宙氏調往長春業已辭職其遺缺魁省長調委華森公司秘書汪硯緣君接充

○魁省長注意積穀

魁代省長以積穀爲備荒要政迭經通令各縣認眞舉辦現在各縣辦理積穀實存石數若干已經變價者若干出費用若干未據分斷呈報無憑查報茲特通令各縣限自文到十日內將積穀各項收支數目截至本年六月底止造具四柱清冊分報本署暨該管道署備查嗣後並應於每年度查報一次云云

○水警宋局長被控

吉林松花江上游水上警察局局長宋光烈刻經吉林省民張齡在省署呈控其販烟設賭違法殃民請查辦等情省以案關警官違法已令警務處認眞澈查以憑核辦

○追悼陣亡之軍士

吉垣警務處奉軍省兩長訓令於中元節舉行追悼剿匪陣亡之警團各隊官兵及奉直戰爭死事之官兵鍾處長遵令定於夏歷七月十四十五十六三日一面在北山設祭誦經一面於松江散放河燈以超度亡魂而慰幽靈屆時即由鍾處長誠吉長鎭守使悲代致祭

○王伯康赴寗履新

新委寧安縣知事前省教育會長王伯康氏奉委後即籌備赴任祇以省教育改選事致遲遲行及教育會長選出後又發生波折問題王君曾從中斡旋能解決惟不得結果以非極短時間所解決因急須赴寗接任遂於月之二日將省教育會鈐記送交敎育廳保存於二日午車赴寗履新

▲安　東▼

○備補夜警已裁撤

租界華商會所辦之夜警原分四區分駐新任曹蘇二會長爲節省經費起見由本月一日起將各區備補之夜警一律裁撤並將四區併爲三區三四兩區仍舊「二」兩區併爲一區將來正額夜警尙須酌裁幾名云

▲蓋　平▼

○研究改革學制

奉省學制早擬實行改革各情已誌報端勸學所前奉教育廳函開改革學制一案前經通令亟待施行惟茲事體大必須廣徵意見方免隔閡仰各縣教育人員即速開會研究如有何種意見簽註呈明以便酌奪云云茲者蔡所長王會長等特定於上月二十七日星期日在縣立高小校內召集城關各校職教員等約到六十餘人公同研究日果以本縣先立商科織科兩校爲職業實行造端云云直至下午三時始閉會而散云

▲海　城▼

○電燈廠近訊創設

海邑迭經紳商集資創設電燈公司每因中途有變迄未成立現有鄭松令在縣署呈請立案創設電燈公司日昨一號經縣知事批示着向奉天電燈公司詳查規則並集股若干購機購料等項細則呈送說明書以便核准方可積極進行云云倘該電燈公司如果創設成立將見海邑街市大放光明矣

▲孫家台▼

○文知事公畢返開

開原縣知事文耀齋前因要公晉省面謁當局詳陳一切昨三號公畢搭乘南滿午後三點半瀛車遄返下車後即偕乘小馬車一輛匆匆去開以重職守云

▲四平街▼

○高小校委定教員

四平街鎭縣立高等小學校國文美術二敎員於暑假期間因事他就辭去敎職現經昌圖縣勸學所長劉巨川委本縣師範畢業劉琳周瑤二君前往接充該二君刻均到校視事云

○儲蓄會擴充營業

上海萬國儲蓄會自民國元開辦迄十餘年入會者已達二十餘萬人儲欵至四千五百萬元其發展已可想見本埠日見興盛各商雲集該會亦於昨一日在本埠市場北設立分會係由火險公司單述言經理單君在四平街年餘與各界相處頗稱融洽聞入會者不少儲蓄前途必有一番發展云

▲哈爾濱▼

○東鐵發行支付券

東省鐵路公司發行第一批銀本位短期支付券共大洋貳百萬元通告現已發出略謂爲擴充本路流動資本及整頓本路營業起見業由公司請准股東會及交通部發行短期支付券共大洋貳百萬元查本路與東三省經濟關係至巨本路營業之發展與否殆人人所注意卽以商界爲尤甚故商人爲自身利益起見要當對於鐵路力爲維持既發行支付券更當認購兌認購人又可得若干利益即如支付券票面爲大洋二十五兌則每年利率可得十分之一以上扣利率而言如在發行日購票面二十五元之支付券四張共計票面上一百元在購券人僅交大洋九十元其嗣後買者按照所過時期折扣利息是每百元利率有十一元一角一分之多自發行日起僅一年即屆還本期限到期仍之後由本路總收支處按票面數目發給大洋對於鐵路一切交欵及運費等項全照實數收用毫無限制支付券自發行日起行使十年有效購買人既可得種種利益極願廣爲散佈現在哈爾濱車站街東省鐵路公司財務處東省鐵路管理局總收支處滿洲里海拉爾齊齊哈爾安達一面坡橫道河綏芬河寬城子各站收支處以及遠東各埠道勝銀行分行均可購買切願勿存觀望踴躍認購爲盼云哈六

○押車警改訂辦法

東省鐵路路警處押車路警向由第一段抽派行之有年此等辦法似覺不均溫處長有鑒及此當改由各段抽旋以昭公允而便普遍練習云

▲錦　縣▼

○教導隊考試綦嚴

二十七師選送兵士赴奉考試敎導隊業誌前報茲聞駐錦百六七兩團共選兵士三十四名隨行之時各該營長試前說加以督勵每名仍給月餉外復與津貼一元以示優異赴奉考試結果竟有八名未獲被取教導隊之注重眞實能力於此可見一班

○三副官聯袂赴任

廿七師百六團新任一營副官張岷源百七團一營副官楊希班百八團一營副官楊繼韓均於月之一號實行任差惟楊繼韓氏因有他故須俟張師長由奉回錦後方可履新云

▲西　安▼

○鄭知事愼重訴訟

西安縣鄭韻泉知事自蒞任以始對於人民訴訟案異常注重凡有投遞刑事案件均係每日午前在大堂親收以昭核實曾誌本報自鄭知事親收狀紙以來已逾一載有奇人民訴訟者咸稱便利近日鄭縣長又復規定章程所有民事案件先前或用稟用呈皆以收發處收遞雖無隔閡然亦不如地方長官直接審核而確符檢查之責任茲經鄭縣長牌示於縣署門首此後人民無論民刑訴訟均於每日早九句鐘至十鐘鄭知事親在大堂接收呈狀情實理確者歸案聽候審訊以免訴訟人有在店久候之情事而期洞達民隱云

○劉視學視查各校

西安縣視學員劉蘊忱自暑假後經教育廳自輝柳調充安邑視學在案劉視學人極誠樸品端學萃對於職任確爲認眞所有城內師範講習所縣立男女兩小學及城立第一二兩皆國民校已詳細視查完竣于月之二十九日偕同勸學所孫靜軒葛襄燮勸學員查視各鄉學校聞劉視學首擬先視查者即爲北路二道河子鎭高小及南路靈神廟之高小俟將該二校查規視再往各鄉官私立之國民學校一律視查以資整頓而重學務云

▲西　豐▼

○張承審下鄉檢驗

縣署承審員張湛之于月之一日奉吳知事令開據縣東雙橋子警察第二區一分所賈巡官呈報所轄拉力門地方忽發生無名男屍一具請員檢驗等情張承審特率領檢驗吏苑香九司法儼員高吉五于二日前往該處檢驗確係因病身死據百什家長稱係西城人年卅許已無戚友當令百什家長等掩埋立標云

▲寬　甸▼

○警察教練所畢業

本邑警察教練所第八班學生肄業期滿於本月一日午前八鐘行畢業式邀請各界人員及四路區巡官各保長等百餘人參觀首由崔教務長報告經過赴操場觀操次由汪監督楊所長張團長高省議員崔教務長教員等致訓詞後學生與各界攝影又由汪監督發畢業証書該生等成績優美各界嘖嘖稱善咸謂本邑所費之欵並非虛耗云

○承審員關心民瘼

本邑承審員徐桂森蒞寬以來作事勤愼關於民刑各案概不積壓隨到隨結久爲上峯所嘉許各界所感佩日前徐君偶患臌病仍逐日出庭審案悉心研訊以免人民之訟累如徐君者眞可謂關心民瘼矣

▲伊　通▼

○朱知事關心治安

縣知事朱約之蒞任二載有餘對於地方要政極力提倡認眞辦理不遺餘力茲青紗帳起胡匪四竄稍有不慎民生不測該知事隨令警團認眞防守勿稍怠惰并不時親臨查視以防警團之偷安若該知事謂之關心治安誰曰不宜

▲舒　蘭▼

○楊所長下鄉剿匪

警察所長楊仲東向以剿除匪類保衛治安爲主義到舒以來聞境內胡匪充斥民不聊生當即抽調各區長警於上月二十一日親督大隊下鄉搜剿除伍整齊軍紀嚴肅非前日之漫無紀律可比此出必能一鼓作氣盡滅羣醜云

▲黑龍江▼

○吳督軍因公赴奉

黑龍江督軍吳興權因四旅兵變各情必得赴奉面張總司令報告特於九月一日帶隨員二十餘名搭齊昂車轉乘中東車南下赴奉云

▲依　蘭▼

○三長官會議結果

上月二十七日黃知事劉營長唐所長會議城鄉治安辦法結果議決三項（一）四鄉由各該警察區按日巡邏報告遇有大股胡匪竄入由陸軍及警察一二兩隊會剿（二）城四門由陸軍及警察一二兩隊每日每門各派値崗士兵二名專司盤查行旅（三）城內由警察第一區會同陸軍按戶搜查以杜匪徒而防不虞說者咸謂該三氏不愧厥職云

▲訥　河▼

○唐營長督隊游擊

駐邑二十九師二十九團騎兵第一營營長唐寶玲到防數月對於商民謙恭和靄保衛地方無微不至所屬兵士亦紀律嚴明秋毫無犯商民稱頌近因縣境胡匪猖獗到處綁掠時有所聞該營長爲維持地方治安昨二十七日親率所部軍隊並携有快炮一尊前往各鄉遊擊以維公安而期肅淸匪類云

○稅卡留難貨車

訥河東街路北某靴鞋舖櫃夥赴省購生牛皮數百張携有稅票不意行經境拉哈站被該處稅局分卡攔住堅不放行非花驗票費一萬吊不可否則送官該櫃夥已來城在各處托人說項是否勒索俟訪再誌

▲綏　化▼

○取締外人之設施

綏蘭道署昨（二十八日）接省轉部令略謂部新定外人在我國內地施行規則五項特電各省飭屬知照一不准外人在非通商口岸設立工廠二不准在內地採買牛羊馬匹三不准私買民地四偪商建屋木材不得自由入山伐採五外人無中國護照者應即取締當署准此已分令各縣遵照矣

電話往來

▲張作相（二十七師長）帶隨員百十八名四日午前十一時半赴錦州

▲米春霖（吉林軍械廠長）五日早赴哈爾濱

本城金及

●奉天各糧行市（九月五日）

大豆　一元二角五分

紅糧　一元八角

高粱　八角

包米　一元

●各地電報

倫敦銀塊　三五片一分八

紐約銀塊　二九四兩○○

上海銀塊　三○二兩三○○

十日附奉票換金票　寄付　最低　最高

十日限鈔票換金票　寄付　最低　最高

◀奉天▶

現寶銀　每兩換小洋二元三角

足金　每兩換小洋六十六元

赤金　每兩換小洋六十五元五角

●奉三省官銀號匯兌行市

上海匯現銀五兩五分六厘

上海匯大洋五十七元

郵寄報費者注意

本社報費概收現大洋欲寄郵票代價本社只收半分

神皋雜俎（本欄歡迎投稿）

小說

社會小說 徐生自傳（六二）（儒丐著 禁轉載）

第九章

我們把浴衣換好。隨即請我們去沐浴。當下我們輪流洗完澡。旅館裡已把晚飯預備好了。却是極精美的中國飯。加以方纔浴罷。身體格外暢適。食慾不知不覺也就振作起來。於是飽餐一頓。比在長崎四海樓吃的還好。飯罷。大家休息談天。許多下女。也過來和我們說話。皆因我們的日本話。還很幼稚。不能隨便問他們神戶的事情。這是一件很困難的事。我們正連說帶比。應接這些下女。忽見進來一個中華婦人。大概是個下女的班長。一進來。便跪下挺恭敬的。和我們說了一套話。我們也不懂是什麼意思。幸虧我們這同學裡。有個姓鄂的。名叫博文。他的日本話。比我們都強。却聽明白了。當下我們問他道。這婦人說些什麼。博文還沒說話。先拍著把掌說。有趣有趣。我們說。你先別說有趣。倒是怎回事。你先向大家發表一下子。博文道。他說這里旅館主人。有個女公子。很喜歡寫字的。他聽說咱們都是由北京來的。一定有幾位書家。打算求咱們寫一寫。如果肯賜揮毫。他要親自來領教。我們一聽。這里有女尚書了。忙和博文說。你趕緊教他請過來。我們也求點墨寶。博文如言。教那下女去請。不大工夫。只見進來一個十七八歲的女子。穿著藍地白花的和服。手內拿著一捲宣紙。方纔那個下女。也跟在後面。捧著文具。這女公子雖然不能說是美人。却很靜穆。當下我們彼此行了禮。說了些久慕的話。只見他把宣紙打開。也有素紙。也有他自己寫的。求我們指教。我們見他寫的是十七帖。雖然筆力纖弱。娟秀之氣。流溢滿紙。工夫已是不壞了。十足的誇獎了一番。他便每人送給我們一幅。既而又求我們替他寫。可惜我們能書的很少。不過推出四五人來。替他寫了幾幅。他很感謝的。我這時以為機會不可錯過。便由提袍內。取出一柄摺扇。求他隨便寫幾個字。他見我這把扇子。是象牙骨子。鏤很精。他謙恭半天。說。這麼好的扇子。恐怕寫壞了。我說無妨。便是寫壞了。也是好的。何況女公子的書法。已然逼近晉唐。他說。這支筆太大。我拿到自己屋中。用用功。再寫吧。於是他把我們給他寫的字。和那柄扇子。都拿到他本屋去。這里下女。又伺候我們一回茶水。替我們鋪了寢具。用中國話說了兩句睡覺睡覺。都笑著去了。我們也委實乏了。分了三間屋子睡下。那三個委員。便另在一間較小的屋子睡下。（未完）

寫情小說 珍珠樓（二二）（冷佛）

第七章 蘭花經雨

按老郭劉氏等。這宗行為心術。就是淒迴萬封。亦有餘辜。我國這惡濁社會。緣這種黑暗事情。不知多少。記者也不是故甚其詞。人說韓文杜詩。無一字無來歷。小說也得有點來歷。纔好下筆。記者雖不必韓杜。因痛惡污濁社會。在民風教上。少人注意。故將這婚嫁害人的實事。廣為傳布。閒言少述。且說蘭子屋內。嗚嗚痛哭。傻柱頭睡在一旁。鼾然不醒。那公婆在外。裝作不聞。真是呼天不語。喚地不應。屋裡又奉令滅燈。不准點燈。這樣的悲慘黑暗世界。試問還有小女子的活路嗎。蘭子白哭了半日。只拼一死。絕不想再在人間。偷生一日了。當時要蘭子一死。也落個乾淨女兒。但怨是蒼蒼者天。不能叫這蘭子。死的那般痛快。劉氏亦極其奸狡。一面他安慰夏三。說是不用著急。別看你們是男子漢。還不及我這女流。有些主意呢。因忙去喚醒槐子。叫他過去看看。說道這個了頭。是喫飽發瘋哪。你聽聽槐子由夢中驚醒。不知何故。聽著蘭子哭喊。忙著尋了洋火。進去點燈。只見蘭子坐著。披頭散髮。白裙兒的大襟兒。已經撕毀。哭的像淚人一般。槐子詢問。只不答言。問說你因為什麼。這麼哭喊。難道是你合傻子。打架來著不成。問了半日。只見那傻子一旁。還正沉睡。也真有休養的幸福。像蘭子這麼哭喊。他連醒也沒醒。真是烏龜兎子。莫非前定。槐子亦就炕坐下。拉了蘭子的手腕。百般勸慰。說道。好妹妹。別哭。你若有什麼委曲。對我說明。因連把好妹妹。叫了幾十聲。外面郭劉氏罵道。這都是好菜好飯。喫得肥瘋了。大喜的日子。不安安穩穩睡覺。故意的攪我。這也倒好。明兒把他的爹媽。叫了來問一問。若沒那造化呢。退回那彩禮錢。從此罷親。在這兒的幾年吃穀。悉數都給我包出來。領這臭了頭滾罷。像這麼擾我。那可不行。蘭子是年紀青。膽量小。聽了這話。更要生氣。還幸有槐子勸解。又用話來恫嚇。說道。快別哭了。你聽見了沒有。媽那兒說呢。明日要叫你爹媽。領你回去呢。你是個賢慧人。叫街坊四鄰知道。全不好看。知道的還好。不知道的你被婆家休了。那事有多麼憋蠢。這時那蘭子兩眼。直瞪瞪的發愣。一面哽咽喘息。那槐子在旁。替他扣鈕。問說這個大襟。已經撕了。別再叫媽生氣了。明兒你趕著換上。說著。轉身出去。見老郭夏三。正在那裡議論。劉氏也口啣著煙捲兒。與他們安排計議。囑咐槐子說道。你往後在他身上。多多留神。防著他尋了短見。夏三亦插言說道。我這可不是吹謗。憑他怎麼刁鑽。要擺弄不過他。叫他鬧出個兒去。那就算白喫壇醬了。（未完）

戲評

戲場瑣話（李浮生）

▲說戲劇之性質

戲劇之性質。約有五種。一曰美術的性質。二曰文學的性質。三曰通俗的性質。四曰聲樂的性質。五曰感化的性質。夫上下五千年。縱橫九萬里。而其間所呈現之事實。所經歷之狀態。數不勝數。載不勝載。層出無窮。萬難盡述。演戲者。將以何者為標準。而取材乎。一言以賅括之。亦惟取其富於美術之觀念者而已。故英雄兒女也。節烈豪俠也。神聖莊嚴也。風雅溫柔也。自外貌觀之。則千綜萬錯。五花八門。自根本上觀之。則一以美術為歸宿。然則事實之入戲也。非可據觀狀而直演於舞台也。使戲而果依事實之現狀。以畫葫蘆焉。吾寧觀於社會之活戲矣。是以必加剪裁焉。穿插焉。點綴焉。演繹焉。此固為文學上之能事也。雖然。戲者本公衆相與同樂者也。舞台之下。常人多而學人少。俗人多而雅人少。曲高則和寡。逢雅不如通俗。流水高山。陽春白雪。世上知音。百不一見。故所謂通俗的性質。又不可不有也。至若戲本聲樂之一。胎於歌舞。遞變迄今。乃有提倡演戲不必唱之說者。夫使舞台之上。但如家人之絮語。則廣場層樓。且充耳無聞。戲之意味。果安在乎。若曰舞台戲語。不同尋常。故當高其聲調。而益之以頓挫抑揚。是則又有節奏。已入聲樂戲之範圍矣。蓋聲樂以外。固無從言戲也。然而戲之作用。尚不止於是也。諺曰戲台下落眼淚。可知戲之感人至深。既能令人悲。亦必能令人憤。令人喜。令人怨。令人嗟嘆。令人發種種之感情。而陶鎔性情。變化氣質。學校教師之勤勤懇懇以從事者。舞台伶人。將亦分其勞焉。此吾感化之說所由立也。願一般編戲者。唱戲者。聽戲者。評戲者。請其細味吾言。

徵求消夏詩文啓

酷暑炙人。納涼無地。浮瓜沉李。未足鎮心脾之煩。漱石枕流。豈盡識山林之樂。惟胸中雪亮。斯腕底風生。試解慍之薰兮。望催詩之雨至。古人消夏。大抵如斯。今日徵文。曷其能已。用是廣聯翰墨。揮落瑤函雲煙。倘蒙嘉惠篇章。咳唾無非珠玉。具物品以資獎借。別差等而作觀摩。爰訂簡章。特伸短引。

一、應徵之稿不限體格但須勿得逾二百字
一、稿紙須用格紙繕寫清楚自加圈點否則不錄封面註明消夏徵文稿尾宜註姓名住址蓋以圖章
一、獎品分銅銀金質三種徵章所錄之稿逐日披露銅銀章隨時呈贈金獎章俟期滿後分別贈與
一、投稿無論錄否概不退還
一、夏歷七月十五日截止

文苑

▲讀瀋水鶯聲錄有感並柬瘦吟（張興周）

百囀鶯聲妙入神。點成瀋水十分春。但愁花落東風老。斗酒双柑思煞人。
出入歌場二十年。風流雲散憶從前。韓娥聲價知多少。話到滄桑淚泫然。
滿眼繁華轉眼非。遭逢多與願相違。可憐一曲千金值。贏得門前車馬稀。
輕敲檀板奏新歌。回首前塵感慨多。二十年來閒曲指。留前磨墨細搜羅。
捲入孽海深淵。竟不知所終。

書評

瀋水鶯聲錄（杏花村裡人）

▲何小萍

小萍亦鶯派。以十三四之小女兒。能慷慨激昂之調。艷若出水芙蕖。眉目尤清秀。如春山秋水。蘆花蕩。華容道。皆其所長。初至瀋。頗為顧曲家所歡迎。惟阿芙蓉癖太深。年甫破瓜。已項縮肩聳。唇黑齒燥。烟癮不足。幾一字無聲。伊父彈絃。亦黑籍中人。癮尤甚。以故雖日入頗豐。生計常艱。家無隔宿糧。一日不出。則不能舉火。漸致父女一日之所得。不足過半日之烟癮。遂針嗎啡以代。於是貌衰嗓倒。不能現色相於壇上。展轉月餘而死。有謂其竟委瀋觀者。

▲鄭淑貞

歌場美人。安小鈴子後。當推淑貞。連桂雅。連環。或手神俊逸。或姿首鮮妍。或腰支苗條。或眉目姣好。各有所長。淑貞雖不能兼諸人之好。而其風流俏麗。艷光射人。

鐸聲

▲但不知結果怎樣（惜芝投）

威凌總統。權同太上。一時固是快意。但不知結果怎樣。
搖尾乞憐。閣員得當。一時固是高興。但不知結果怎樣。
雄兵十萬。氣高眉揚。一時固是勢豪。但不知結果怎樣。
百計逢迎。福要得掌。一時固是有權。但不知結果怎樣。
吸膏剝皮。擊錢充囊。一時固是暴富。但不知結果怎樣。
假借民治。專制是尚。一時固是得意。但不知結果怎樣。
妙齡作妾。嫁得老郎。一時固是得寵。但不知結果怎樣。
專為飽慾。人道不講。一時固是暢快。但不知結果怎樣。
扈從塞路。聲勢無雙。一時固是威武。但不知結果怎樣。
因怕筆誅。炸彈擲放。一時固是妙算。但不知結果怎樣。

□雜報□

△奉天▽

稽查送懲

憲兵司令部稽查某某三名(三日)晚在平康里三等妓館六順班與達罕王之差官等激起衝突旋經稽查處王稽查帶稽查三名前往排解乃司令部稽查竟將王稽查等痛毆旋復與達王之差官等互相毆打王稽查當即報告總處派來稽查多名將二造一併送懲云

遊藝園開市（郎）

商人依知機所辦之賽馬遊藝園經幾許之週折始經當道正式允准昨聞該發起人等以設備儘可從容開市必宜提前以免更生枝節於事不利是以於昨五日正式開市商紳知交往賀者頗不乏人

破產還債

大北關汪海開有海成興商號因狂嫖浪賭先後息借債欵至一萬三千餘元無法償還請求破產抵債經地方廳長派警將伊所有房屋八間估價二千二百餘元貨物一百二十餘元限於十五日以前投標十六日開標拍賣以便攤還想債權人之所得不過百分之二十云（化）

自討沒趣

有鈿岩秀才王奎斗者年近耳順鄙嗇不堪近擬乘此時勢大出風頭在省署上自治條陳萬言其中多係千奇百怪之話已經批示嚴斥矣（和）

開放河燈

當局在小河沿開追悼會以超渡陣亡兵士之靈魂已誌昨報據聞該會於五日開始誦經並扎有紙盒及河燈等項分三晚流放由五日晚起放至七日晚截止云（海）

烟販被捕

大北關下頭住有趙壽山者係直隸人前曾開設糧米舖因賭累歇業現因無所事事時常往來日站販賣烟土昨四日被偵探捕獲送懲云（湖）

大車撞人

昨三日上午八時有某屯農民王某駕大車來城賣糧歸時行抵大西關大街因轅馬不知如何驚逸竟將行人某甲撞傷嗣經警察趕到將兩造一併帶署云（湖）

爪中烟土

昨有土販朱子斌由長春販來烟土十餘斤當買西瓜兩個剖作兩半貯烟土於其中復行合上以布巾裹之不意在南滿車上洩漏即被日警捕去（和）

毫無恩愛

小西關紳樹胡同住戶趙某之妻何氏性甚淫蕩因趙某在二十七師某營充兵何氏竟與該關賭徒劉成三有染近聞趙某於八月卅一日病故經趙之同人函告前來何氏竟聞噩耗不第不發且喜形於色昨已與劉某偕往長春影度矣（喜）

穢氣觸鼻

警廳因注重衛生令城內養豬各住戶限期一律移至城外否則不准喂養以重衛生法至良意至善也詎意城內双井胡同之豆腐房依然豬隻成羣況穢不堪附近多有煩言惟警察廳絕不顧問蓋該處正設有廁所其污穢有甚於豬圈同氣相求果爾並不根究云（化）

拾金不昧

督軍署胡同擬立牛奶舖看座之李大個子人頗誠實往來主顧樂與交接昨四日有某機關人員某甲前往飲奶飲畢竟將四十元一捲之手票掏落地下當時毫不知覺去後經李見而拾之不一時某甲察覺往覓李即如數奉還某甲以李受雇於人而能不貪外財甚嘉許之當與以小洋兩元經再三强而後收受云

△遼陽▽

老嫗被騙

日前二十七號有老嫗自津埠來遼稱尋侄携有包裹一件現洋十元行至西二道街坐地小憩適有一少年紗衫綢袴頗形時髦向嫗問訊老嫗一一道其來意該少年回言此事恰巧吾知令侄居處請將包裹信件一一付吾隨而前往可也該嫗慨諾詎竟伊得物疾行轉彎已杳老嫗始知被騙追悔莫及矣

何故輕生

邑北門外小堡有范某者年逾而未知何故於日昨二十八號竟自縊於洋地樹上當經人救下氣息奄奄幾乎斃命觀者多謂命不應爾以致有救不意年邁氣衰難當挫折於翌晨五句鐘竟爾長逝云

△鳳城▽

砲營招兵

奉軍暫編第十一混成旅砲營陳營長以該營砲兵缺額甚多昨派司書生白汶泗赴安東招募兵士以便補缺現已招募十數名於八月三十一日搭乘滿車回鳳以備分派入伍云

辦盂蘭會

向例每年屆陰歷七月十五日東邊鎮守使在西節亭子高搭席棚延請僧道誦經超度陣亡魂今歲旅長湯閣臣氏以盂蘭會期將屆理應照例舉辦現已飭令搭棚並由安東邀來諸色坤名角定於月之初三日演戲云

△鐵嶺▽

建魁星樓

邑東南城角有魁星樓一座係古時建築物近漸傾圮邑紳彭敬亭等提倡重修向各界募捐繼以該地舊址頗不合式遂又提倡改於龍首山上云

保甲獲匪

南路保甲於前二號下道遇見胡匪三名當即圍擊其一受傷被獲其一當時擊斃其一逃逸及鞫訊被住之匪據供謂該等係第八旅兵士前因看守因犯而因犯逃逸該等恐受軍事處分遂私逃為盜云

△孫家台▽

更正前報

本報八月二十三號載有詐欺未遂一則嗣加調查韓君現充地方委員公職乃無不正行為其事之發生因有一部分不慊於韓君者之流言所致合行更正以昭核實

△新民▽

巡官盡職

新民縣署司法巡官鄧錫霖自廖前知事稟請高等廳准充是差以來迄今數載老成諳練凡遇案件悉以公平主持對於警長等寓嚴於寬辦案概無需索之弊至有時代理獄務對待犯各尤為熱心巡官如此謂為盡職誰曰不宜

△東平▽

校長赴盖

東豐省立第五師範學校校長侯寶山任事二年之久辦理學務勞績卓著此次升充盖平第三師範校長於暑假前來東豐辦理交代現已交代清楚三十日早八鐘由豐起程赴盖視事矣

懸樑自縊

東豐城內東頭熱鬧街長盛花店住客王財年三十九因去歲染花柳症藥罔效所存之欵用盡無法生活竟於月之二十九日晚十二鐘在該店院懸樑自縊遂經縣署檢驗掩埋矣

△台安▽

奪回人票

台安三區界內竇家窩堡於八月十五日陡來匪人六名將居民任魁祥綁去區官聞警當帶警甲尾追十六日在四區界內大何家窩堡與匪相遇彼此攻擊歷一小時之久匪力不支逃往高粮地內拋下人票並灰軍衣一件若王區官如此勇敢非警官中之佼佼者乎

△義縣▽

恭頌營長

本邑北區稍戶營子騎兵營長柳暘到防以來關心地面對于兵士無不嚴加約束秋毫無犯是以該鎮商民均甚感佩昨有稅捐分局巡差郭棟臣向各商戶提議與柳營長登報頌揚外定做匾額一方文曰一方保障不日實行云

△嶼岩▽

解到胡匪

縣境著名股匪闡戰北等已被李知事下鄉擊散匪類狼狽不堪各自竄去內有張匪逃至海城驛當經該處警察捕獲交海城縣公署嚴訊李知事聞訊此去公文請該匪在岫有案理應歸岫懲辦前於二十八日已由海解到當交監獄收押矣

△開通▽

完璧歸趙

邑街田商本大號開設歷有年所頗獲厚利信用昭著執事王景明人極和平對待主顧無論生張熟李一概誠實昨(二十六日)有鄉屯某甲在該號購置物貨錢已付訖臨行悞遺錢包一個內有小洋若干被該執事拾去某甲到家始知方欲回覓適值天晚次日至該號索取由王君詳詢無錯立即歸趙某甲啓視原物如故再三致謝而去

不明人道

本邑東屯住戶常某務農為業生有一子年二十餘已訂范氏女為妻於舊曆六月二十六日娶妻該女年甫十六情竇未開其夫屢次挑逗竟被力拒歸以人道攸關欲强迫行事該女死不允從以至爭鬧撕打尤未見允常某以該女如此頑固長此以往殊不雅觀於是擬延女父母再商辦法究竟如何俟訪再誌

△金家屯▽

集市熱鬧

現值初秋禾稼將告成熟一般鄉農皆按三六九日集期入市買賣騾馬每值集期上市騾馬不下四五百匹所成交易甚夥頗為熱鬧云

△農安▽

奪回人票

農安大南關糧戶王奎武之子乳名鐵奎年十歲於上月念八日早十鐘在家南甸放馬突由高糧地內竄出步匪七名將王鐵奎綁去王奎武聞知立即來城報告警察所所長張階平親帶馬隊長鮑佐臣副隊長孫季康宋奎武及馬警卅餘名跟踪尾追一晝夜至翌日午前追至長春界後十八家子係通內場斃匪一名傷匪二名并得大槍一杆子彈數十粒將人票奪回餘匪均竄入禾稼內張所長帶隊凱旋將所獲人票物件逐一詳報縣署以憑核辦云

△阿什河▽

沐浴淹斃

邑農務副會長王子明於廿九號早飯後赴廟頭胡同某澡塘洗澡適值該塘坐客無多王會長入池後多時不出管坐者往視見已飄浮水上立喊多人拖出延醫診視醫見不能復救遂由澡塘報告家屬(在本城)據醫者云腦炎病甚之人在沐浴時常有被水淹斃者過去之事該會長入池之後因病一入竟會被水淹斃云

△拜泉▽

詐財被懲

本邑住戶胡狗皮家素小康六月廿二日午後突有便衣二人率警三名至家聲言胡某欠彼市錢四十七萬吊特來討要適值胡某外出未歸警察見無主人當向胡妻逼索否則住宿不去胡妻被逼情急當向警察碰頭但該婦分娩尚未滿月內部崩傷血流如注暈倒在地其工人上街將胡某找回轉至東門警察報告派來警士多名竟將便衣某(一人已逃)及來警三名獲住送交警所依法懲辦云

所長清廉

警察所長魏劍堂到任未久對於職守非常認眞內外整頓不遺餘力已誌本報茲八月十二日有利字五甲十二井單某因與鄰佑鄭姓口角來所訴訟該所長當派高隊長馬巡長率警往傳鄭某單竟運動嚴傳鄭某來案即與江錢兩千吊該隊長受賄後馳至鄭家不問皂白將鄭某及其雇工等共綁七人百般毒打聲言將東夥一併帶所等語鄭某本屬農人受此威嚇何堪自主亦公去差手內花錢四千五百吊乞為釋放該隊長公然收受始將雇工開釋不意隊長回所銷差被所長將賍查出當將所受之賍悉數追出交付原主領回並將隊長巡長單某鄭某一併送縣訊辦是以聞者咸謂所長清廉云

△密山▽

擊下人票

本縣游擊隊排長吳守麟勇略素著迭當擊匪身先士卒昨(二十三號)在河北查有匪首天鵬携票過境遂整隊尾追擊下人票九名槍馬若干送縣核辦聞者無不稱頌該排長之捕擊有方矣

△張家灣▽

傷兵死矣

德邑第四六區保衛預備隊隊兵受傷曾誌報端茲聞受傷某兵在醫院調治未愈於三十一號下午四時一命嗚呼由醫院僱人抬送灣東頭義地俟其家人前來收殮掩埋云

自由論壇

◎投稿者注意

本欄歡迎投稿任憑作者對於國事及地方事宜自由發揮意見有所批評然須出諸公正平允如有意詆譭或藉以攻訐各個人者本社一概屏棄並須具真實姓名於稿尾以杜流弊

▲中國勞兵聯合之朕兆

勞工與兵士聯合為俄國根本組織動搖之先聲醞釀既久一旦暴發遂至不可收拾而成今日四分五裂之局面在初發難者未必逆料竟至如斯結果然氣機已翻躍入有力者亦卒莫能挽救他日之俄國如何誠非吾人所能預知而目前之紛擾固亦有心人所常痛惜者已此次吾國京漢路罷工獲得最後之勝利在鄭縣之工人舉得勝旗游行一時萬人空巷出觀歡聲雷動該地多數軍隊亦與工人表熱烈之同情此非激於一時情感之衝動蓋兵士胸中不平之氣有與工人默契於無形者再加崇拜俄國式者之鼓吹恐即為他日勞兵聯合之朕兆中國未來之隱憂即潛伏於此非設法消弭勞兵不平之至誠無妥善之解決方法月暈而風礎潤而雨見幾之君子盍先註意於此乎（亞魂）

服制貽羞

近日女界服制上則衣僅及腰下則褲僅及膝兩支腿股全然畢露此等服制娼優居多然貴族女流亦每每如是原近世號稱稱太太者多半娼優出身故其界限不甚清截每見堂皇大第門前設立三級瓦石一班太太小姐等於早晚間憑石眺望短褲外露並無長服彼既偏僂其力勢必兩合鬱內高聳顯露實屬不雅之至似此貪歡衣冠固不足責獨怪其家主何竟不以為恥漫無禁制豈以昔日婦女羞見生客係閉關自守主意不合世之潮流遂放任女流憑石發騷臨街賣弄以供衆覽方謂合乎大同主意耶（石若嵐）

特別廣告

史知事勤政愛民

遼中縣新任知事史靖寰字敬一年三十五歲瀋陽縣人日本明治大學法科畢業考取甲等獎勵法學士少年精明老成諳練自下車以來振刷精神百般整頓對於署內冗員力加淘汰稍有過犯立即斥革毫不姑容對於民間苦隱時派親信委員(關榮堦)隻身徒步暗中訪查務得實情而該員亦能體貼長官苦衷冒雨涉水毫無倦容因而口碑載道勤政愛民聲聞遐邇予(訪員自稱)於八月十九日因事赴縣斯晚七鐘東門外瀋水漲發該知事身臨其地督飭商農立將土圍殘缺補好因以未受水患詰朝八鐘予以名刺往訪當即接見於待客室大表歡迎談約二小時(地方利弊)當即辭出復送至大堂之外並云刻欲舉辦地方一切公益必先召集各界囑予以稿力為提倡各等語知事若此可謂遼中之福星云

冷子堡白子奇謹啓

銀行市場

青豆 合豆 吉豆 花小豆 紅小豆 [illegible]

小麥 大麥 稻子 [illegible]

林米 粳米 稻米 [illegible]

[illegible]

小郵票按一八扣大郵票概不收納此佈

盛京時報社

胃病の徹底療法

健康

三學士配劑藥

穀食本位の胃病藥

此藥！誠爲徹底的胃病藥而感蒙激賞！

胃病者生於直接嚥下物之停滯處所元來應爲易治之疾殊不知實即乎是而爲無難治之病也更如慢性胃病性最頑强中日人以穀食之關係上胃腸病患者實有增無已也欲治中日人士之胃病須先研究中日人之穀食與胃囊之組織而後特製胃腸藥方能有効也我胃腸病專門之三大醫家着眼於此始衝破以往之迷夢發明穀食本位之胃腸藥以「健康」名之健康出世銷路日廣誠以効力顯著有斯疾者幸速服爲要之也可

無餌無鈎何以釣魚

胃腸病醫療之誤謬 胃腸病患者從來服藥固有一時見輕者然無論如何焦急醫治都不服眞正徹底的研究之穀食藥則終難於根本治癒也

主治 効能 ●慢性胃病 ●消化不良 ●胃弱胸傷 ●食傷水傷 ●過喰過飲 ●嘔吐下痢 ●腸加答兒 ●胃瘍兆侯

市內以及全國到處均有販賣

代理店 大連市浪速町三丁目 日本賣藥株式會社

價目 四日分 二十錢 七日分 三十錢 十四日分 五十錢 廿一日分 一圓 七十日分 二圓

東京市神田區西本町二丁目 合名會社 稲井商會 振替東京八二八一八 電話神田一八七八

營業課目

軍裝軍械 硬煤烟煤羊毛皮件呢絨 包辦工程

各種機械 五穀雜貨電氣機械器具

鐵道材料 海味肥料流車並其材料 代理

五金雜貨 油類木料焦炭硫黃黑鉛

銅鐵水管 道木洋火綿花洋絲洋布 水火保險

株式會社 大倉組

總行 日本東京市京橋區銀座三〇七

分行 北京 天津 營口 上海 九江 香港 安東 倫敦 紐育 漢堡 西士呢 大連 本溪湖 及日本各地

奉天出張所 奉天十間房 電 五六五番

路玲香皂

此路玲香皂係用精良原油造成故質地極精加之芳香馥郁非別種香皂之比對於使皮膚艷美有偉大之効果中外人士均認明所也

路玲雪花

此路玲雪花者正係西歐皮膚科大醫先生列位悉心有年始得秘方選材精製而成名稱路玲雪花其質滑而不膩潤而不燥能理膚質有殺菌力善治疿瘡皰斑兼防皮膚所發一切諸症日常用之能使顏容嬌嫩肌膚潤澤雖經風霜無容顏易老之憂男子剃鬚婦女修容不可須臾離者也

各處均有代理

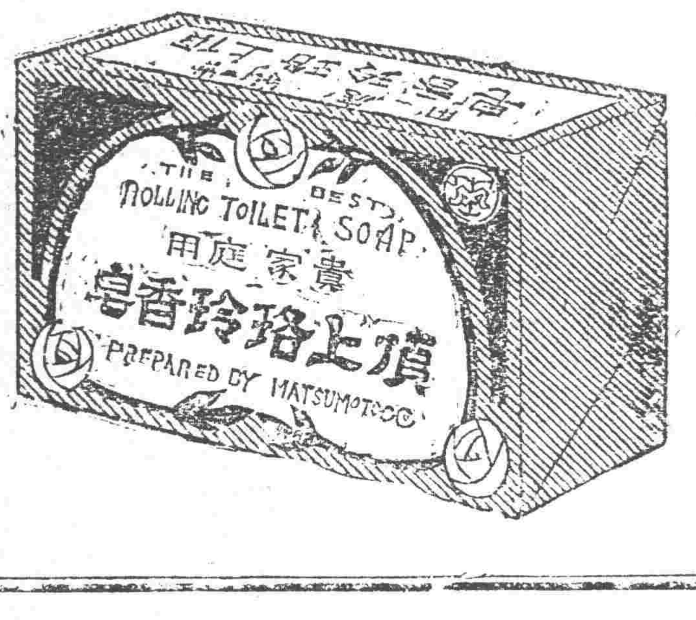

王陽明

聰明好學。臨事不懼。讀書樂道。有致遠之才。赴京會試。不第。爲忌者所抑。雖歷遭魔境。其志不渝。比成進士。好奇。行導引之術。既而悔曰。此非正道。不足學也。會八虎用事。有科道。戴銑。薄彥徽。疏諫觸上怒。而廷臣無一人營救者。先生剛直疏辨。詔下謫貴州龍場驛丞。在彼以身作則。化導夷民。民皆感化。德被群黎。後平盜南贛。又靖寧王之難。立功兩廣。偉哉文成。至今猶思其人。

各處大藥房洋廣貨舖均有代售

大學眼藥耑治時行目疾火眼腫痛白翳青盲乏疲難開羞明畏光視物不明等所有一切眼科諸症奏効如神

調劑老舖

合資會社參天堂大藥房

化痔

痔瘡之種類甚繁有牝痔牡痔腸痔之分又有濕痔色痔血痔氣痔之別究其患痔之原大都濕熱下注醉飽行房陰虧熱甚房勞過度以致筋脈橫精氣脫泄成瘻成塊或癢或痛者爲痔膿血淋漓管長數寸或黃水紫血脫肛疼痛者爲漏本主人得家傳秘法虔製此丹無論新痔舊痔內痔外漏結核成管脫肛流血痛徹心肺速將此丹用白開水送服一丸每日三次縱使數十年極重極危之症連服一料包可斷根永不再發百試百驗每瓶現大洋一圓每料五瓶現大洋四圓另有雙料化痔丹功效尤速每兩瓶現大洋二圓八角每料六瓶現大洋七圓如日久成管另製包愈惡痔去管膏雙料每瓶現洋二圓單料每瓶一圓內服外擦功力更速◎上海盆湯弄崔氏瓣香廬分行同啓◎奉天大南門裡金銀庫胡同瓣香廬

遺精聖藥 媧皇補天丹

此丸係補天氏大醫士新發明純採雄獸之腎壯禽之髓珠珀之英花之精用化學法提鍊修合爲丸有水火既濟之功陰陽相生之妙性質王之功效甚速誠不可思議屢蒙歐美各醫學博士推獎故與市井牟利牛溲馬勃者實有霄壤之別無論老年少年所患陰虛陽萎之年不愈速服此丸俟其藥性達到衝發陽道困憊丹田陰陽鼓盪琴瑟調和復能壯筋骨補氣血添精髓返老還童如常服此劑雖夜禦數女精神不倦不愧扶陽之秘寶補身之良藥也。主治先天不足後天戕伐。命門火衰水火不濟。色慾過度腰膝酸軟。下元虛弱夢遺滑精。年老氣弱陽不舉痿。精寒早泄陽莖短小。交媾不歡陰房畏縮。精竅不同交不耐久。腎精衰敗交不受孕。氣血兩虧耳鳴目眩。手淫過甚精敗陽痿。百體委頓精神恍惚。服法每服五丸每天早晚空肚用開白水送下每日每盒現大洋一元每打現大洋拾元新到婦科聖藥月圓此藥耑治婦女身體虛弱面黃肌瘦精水不調臨月腹痛等症每盒現大洋二元〇外埠函購各藥一概另加郵費

扶陽固丸

奉天大南門裡金銀庫胡同省長公署東首崔氏瓣香廬藥房

精者人之性命之根源凡人未交媾之時其精涵於血中及至交媾慾火動極周身流行之血至命門而方變爲精乃人身至寶何等愼重若有交媾之時忍精不泄或幼年悞犯手淫精竅不固甚至夢遺滑精隨房不舉畢而不堅或見色流精未交先洩或既交不久精薄精清此外亦有勞心太過相火妄動以致遺精者本主人讀祖傳方有回天再造之功出神入化尤妙專治腎經衰敗各種遺精及以上諸症功能塡精補髓壯陽種子補先天之不足培後天之基礎雖白髮老翁多病男子陽痿亦能復舉如或不信請連服一月隨至行房時自然腎關堅固久戰不洩且精厚如膠種玉可必本主人出言不欺人暫爲血動物〇每瓶現大洋二圓每料五瓶現大洋八圓〇另製遺精必愈膏按貼命門能攝精不洩每張現大洋七角總發行上海盆湯弄崔氏瓣香廬〇奉天大南門裏崔氏瓣香廬全啓〇經理新到〇四藏青果此藥其味清凉其性溫和專治口舌燥明喉疼痛然去穴清心開胃止渴生津可稱獨步大合現洋壹元小合現洋五角

上海 人壽醫藥室餘年氏 秘製

珍珠鏡面散

沈製羊脂珠粉鏡面散專治男女面幼面班雀班老刺煙上酒刺粉類統容治之等料每能雙五瓶現洋單瓶料每現兩角半

沈製生髮膠

男女老幼脫髮禿頂包可重生新髮黃白能轉烏黑大瓶洋五角小瓶兩角半

美國威爾 奶香白玉粉 勃醫生製

閨閣女界可代川粉滿面芬香每包一角

上海寶華製藥公司 湯森氏 最新發明美容奇藥

生毛髮藥水

此藥効驗神奇長髮極速凡病後產後血虛髮枯之去擦之髮及脫去生禿眉重生均可亮黑且爲天荒破奇之藥也每大瓶現洋一圓每打十一圓

治雀班藥 愈班光面水

此藥治雀班汗班粉刺極等有効擦可數週即退盡面間之鏡容神光人如美玉每瓶洋一元

治酒糟擦藥 面皰藥水

此藥專治粉刺面皰風糟鼻等處只擦過水能消除再擦即愈赤鼻者見夜痕誠洋每瓶一圓

美容奇藥 皮膚白色素

此藥能令肌膚細潔白膩治男女老幼上面諸般之症美塗此立見散功奇妙眞神也每瓶大洋一圓

痰

嗽由痰生痰消嗽自止故止嗽必先消痰此理人皆知之然消痰的消痰藥品係何種則人皆茫然矣使體弱多咳多年消痰無法恐久咳成癆遂不惜金錢日謀消痰之藥凡流行海上及普通治痰者莫不購食其如服藥雖多痰咳益甚則痰愈甚日夜飲而夜不眠神疲力乏骨瘦如柴癆象已形勢極可危厥後購得崔氏瓣製半夏麵照仿單旦夕服之以覘其效驗孰意吞服未幾忽思睡睡醒咳止而思飲即痰亦不梗且續購半夏一打服未罄而痰若失由是咳嗽止體亦健於今三年痰咳斂迹瓣製半夏可謂海內止咳消痰之無上聖品也爰述大略以資介紹痰咳者◎直隸警務處王品山謹啓◎

奉天城裡金銀庫胡同內省長公署東首路南瓣香廬誌

價目每大盒現大洋二元四角 小盒現大洋一元兩角 每打現大洋十三元二角 小盒試服現大洋二角

批發格外從廉 外埠郵匯極便 郵票概作九五

一般倉庫營業 並代理商品委託買賣及

大分洋灰 批價格低廉

辦理各種貨物之運搬

民國要聞

消假視事之王內閣

▲王寵惠已出席閣議—撲席注意財政之表示—議決設立中央財政委員會—軍閥又贊成顧少川長財政

滑留病院之王寵惠。以元首迭次派顧高張各總長促其銷假。各省捧場之電。又雪片紛馳。無法再辭。遂於前日(一日)午後四時移出協和醫院。旋到西山一遊。昨早十時回京。十一時晉謁黃陂。黃陂慰問之餘。如以勸勉。王氏仍表示暫行擔任。另簡賢能之意。隨即到出席閣議。俟各部長到齊後。王氏出席。致辭略謂才力棉薄。本肯不願再幹。祗以總統殷殷慰留。各省亦來電勸挽不得已暫行担任。惟目下財政已至山窮水盡。大家須想一辦法。若於短期內想不出辦法。鄙人仍惟有避席讓賢云云。

又張紹曾氏在閣議席上曾拿出前日洛陽致張電。請張催王速行銷假。還與王代揆閱看。原電大意謂(張總長鈞鑒亮疇託病純係謠諑轉達速行銷假出院担任國事云云)張氏當時并謂此電到時。聞總理業已出醫院。故於今日補行轉達。務懇總理勉力將事云云。隨又討論財政問題。討論多時。決定一面開源。一面均貧。中央夫各機關薪俸有不欠者。有積欠數月或竟至一年以上者。決定設立一綜核機關。名爲中央財政委員會。由各部各省均派代表出席磋商開源節流。分配軍費政費之辦法。昨日已議決大體。俟下星期再由總統明令公布云。

又聞關於財政問題。高凌霨既不敢幹。現由張英華次長勉强支持。大約仍不外進行墊欵之一途。至於財長一席。王氏力勸顧維鈞兼任俾維持現狀。顧雖貌爲猶豫。而大勢已將成熟。蓋前晚(東日)保洛有聯名保顧長財之電到京。該電非致府院當局係致某閣員囑其進行。轉致王顧兩氏者。電中所言有顧氏既爲第一流外交人才。亦爲第一流財政能手。中外推戴。遐邇望風。以之掌管度支。必能勝任愉快之語。可謂推崇備至。赫赫軍閥。雖目無餘子。而於外交系人物心折如此。王顧二氏誠足以先後媲美矣。故王氏昨日決定抓住顧氏。必其答允而後已。但於代閣期中或不能實現云。

張作霖將發表之宣言

▲謂某氏竊位大總統之日▲即彼率兵入關之時

京報云。某通信社消息前數日各報載有張作霖擁護黃陂之通電。世人已知。張氏近來之態度矣。近日來忽有某大政客運動起革命軍。推倒某氏。以某爲大總統之傳說。據某方面確定消息。張作霖對於此事非常注意。擬於日內發一通電。其內容略謂。

予之目的。在統一中國。近年頗致力於此點。本年春間。直隸省長曹銳出關。傳達曹巡閱使之意。請予入關。共謀統一。乃直系忽然中變。以武力迫予。予之苦心。終不爲國民所了解。某系之私心。反因之得售。致予中途失敗。然予雖敗。而謀統一之心。迄未少衰。此後仍當擁護黎黃陂。以達初衷。乃近日忽有某系推倒黃陂。擁某爲大總統之陰謀發生。予今明白宣言。某竊位大總統之日。即予率兵入關之日。誓當掃除囗囗。以奠國本云。

再聞之四萬萬大借欵說

▲一說僅五百萬元▲嗣後永不得再借

顏內閣時代。由並項所進行之四萬萬大借欵一事。聞其內部規畫。係以中國到期國債外債二萬萬。內債一萬八千萬。共成三千八百萬。由新借欵四萬萬中。扣去此數將所餘之二千萬。分爲八個月墊付。每月可墊二百五十萬元。其利益約有三種。(一)化零爲整。利率低廉。(二)到期外債可緩籌付。(三)中央各項政費。不致無着。旋以項騷急於成立。且欵增多墊欵。縮短過付期間。以致新銀團頗啓疑心。復行停頓。此次王閣再起。顧維鈞己允在外交上力爲財政幫忙。因之四萬萬大借欵之說。又有復活之勢。惟其條件頗苛。磋商結果。未知政府有否減輕之法云。

但據另一消息。則謂此項大借欵經各大外交家之接洽。以其抵押品之選擇。有涉及全國地租之事。是以不能成議。現已改變方針。擬從北京方面先進行五百萬元之小墊欵。大抵於國內銀行中借三百萬。中外合辦之銀行中借二百萬。其還本付息由各省協欵中撥充之。業經曹吳贊成。將來擬每省年解協欵十萬元或十五萬元不等。即以此欵補還。近已議有頭緒。已令張英華回京接洽。但吳使之附帶聲明。有儘此一次而已。嗣後永不得再借分文云。

張英華三次呈請收回成命

張英華自就鹽務署長之後。對於各方頗能盡奔走之勞。因是當局亦極爲嘉許。故前次指令代理部務。但張氏以財政艱難。恐難應付。決計祗任署長。不願代理部務。以免負此重責。業已兩次呈請收回成命。旋於二十九號又奉指令慰留。但張氏意志堅決。日昨又三次呈請總統仍請收回成命。免誤事機。玆將第三次原呈錄後。

呈爲疊辭代部。未蒙允准。再陳下悃。恭呈仰祈鈞鑒事。竊於八月二十六日再請收回代部成命。於二十九日奉指令。現在財政緊迫。事賴長才。該次長仍應暫爲擔任。勉爲其難。用副倚畀。毋再固辭此令。伏念財政久懸。方案宵旰。仰體焦勞之切。復明期許之般。敢挾初懷。長茲固執。惟是外觀大局。內撫良心。既自問陳力之未能。又豈容投艱之妄試。若竟不加自揣。勉徇慈衷。持朽材而支柱千鈞。策下駟以馳驅九阪。力輕任重。顚覆堪虞。爲此不避再三之瀆。惟有仍懇俯准收回成命俾部務重要。免誤事機。所有疊辭代部未蒙允准再陳下悃各緣由。理合繕呈具陳。伏乞鈞鑒訓示。謹呈大總統。

洛吳對付湘局手腕

▲派兵進駐湘鄂邊境▲限令取消聯治主張

湖南自選舉省長問題發生以來。內部暗潮激盪。日甚一日。趙恒惕親信軍隊原屬無多。此時大有不能支持之勢。曾派秘書鍾宏才才馳往洛陽求救。頃聞洛陽方面消息。吳使對於湘局。已定有兩種之對付方法。(一)警告趙恒惕限期取消聯治主張。免碍統一之進行。並要求趙氏加派湘南防軍驅逐北伐軍出境。(二)由湖北迅派重兵進駐鄂湘邊境。以備調遣。並聞第二項已與蕭耀南商定。擬令寇英傑旅前往云。

曹使代表孫岳在滬被毆

某通信社消息云。曹使代表孫岳在滬被章太炎杖毆辱罵。一時傳爲笑柄。玆據滬友來函所述。當時章氏毆辱孫岳情形甚詳。特爲介紹於後。孫岳來滬後。即欲訪章太炎。日前始得倩趙鐵樵君往訪。詎登樓後。章氏直呼孫以蔣幹。孫略與辯論。章即舉杖效仲尼叩原壤故事。孫以未便與較。避護至樓梯側。章奮杖驅逐。孫倉卒間失足墜樓下。幸不數級。未致受重傷。當倩趙君高呼笑話笑話而散。被打後次日即發表宣言其原文云。余之來滬。以就醫之目的。兼受北方將帥之囑託。欲以解決國是之正軌。就教於先知先覺之中山先生。至對于舊日民黨諸同仁之聯歡握手。則純係個人拳拳念舊之私忱也。日前以友人趙鐵樵君之邀。往訪章炳麟氏。甫一覿面。章加以蔣幹宣撫使之稱謂。在章炳麟近來受北京某當局之豢養。恐余此來於某當局之地位或有所不利。爲此破壞之舉。以博豢養者之歡心。藉可少撈芻秣。亦固其所惟必出此瘋狂態。度殊令人不可索解。有人謂章氏向來狀態無錢則瘋。有錢則不瘋。余甚不願加此刻語於章氏。惟此種狀態。是否爲上流人士所應有。願多識君子。加以詳判焉孫岳頓首。

某方面反對聯治之索隱

▲果爲不利軍閥拓展勢力耶

聯省自治之聲浪。由來已久。其制度之是否適當。固不具論。而反對之者。則借口軍閥割據式之聯治。足以自召瓜分之禍。頗似持之有故。言之成理。而實際則反對者之眞意。殊非加談話。此昨據某要人之云。聯省自治之背面。即爲取消身跨數省之巡閱制度。故極爲某方面所反對。以其正與醞釀中之軍區制度根本衝突。倘聯治一經實現。軍閥之勢力至大以一省爲限。即難攫得無限制之實權。故必反對到底等語。此說似頗能洞見隱微云。

陳烱明仍主聯省自治

▲何以對直系

陳烱明爲發起聯省自治之一人。自與直系通欵以後。外間謂陳氏有承認犧牲聯省主義之條件。項據廣州來函。稱陳烱明以粵局漸定。對於聯省自治。正宜努力進行。特致電湖南趙恒惕。謂聯省自治聲浪日高。時機不可稍縱。玆派鄧僑代表趙謁。商洽進行。到時請賜接洽云云。可見陳氏並未犧牲聯省主義。恐與直系之通欵。尚難澈底諒解。

高交長主張劃分財政權限

高恩洪回任後。力主與財政部畫分權限。據與高接近人云。高氏斯種主張。確因教育經費問題有特大關係。並無其他事件。

鄂軍援川之最近狀況

▲川代表與孫傳芳之談話▲鄂軍援川未中止之原因

川省與鄂西毗連。該省內訌關係鄂局治安甚巨。故自二軍失敗後。孫傳芳爲鞏固鄂邊防務起見。防慮師長金山嚴守現駐陣地。敵進則迎頭攻擊。否亦守而勿犯。靜待後命相機進止。一面調沿宜岸之魚雷砲艦各一艘。駛入巫峽江灘下岸封鎖水面門戶。以遏川軍水路之運輸。此爲援川之開始情形。自劉成勳就川軍總司令後。即派有代表赴宜。要求孫傳芳勿將鄂軍開入川地。以免誤會。所有劉湘與鄂訂立之聯防條約。承認繼續有效。如倘有隔閡。即請鄂中派代表前往重慶會商云云。孫氏比亦聲明此次鄂軍進入川境。原爲維持兩省交通。保護邊地治安。以免商旅斷絕。兩省均受影響。并非援助何方之軍事行動云。因此援川之舉。忽見緩和。惟目下川湘局勢頓起重大變化。湘南爲北伐軍佔領。勢將聯絡川中軍隊同時東下。鄂局不免動搖。近以先發制人之計。曾派副官黃玉林來漢陽兵工廠領運子彈一千箱。山砲彈二千發。本日由兩湖巡閱使署軍務處派科員李秉謙帶兵十名。搭招商局快輪押運赴宜。以備援川之用云。并電嘉魚之二十一混成旅旅長王都慶。令其率所部一團移駐宜昌。以資控制。復令十八師前鋒與第二師後備。業已擇地屯駐。暫取守勢。候令進行云。

直系將領之干政通電

▲詆聯省…詆自治▲或非唐…或擁王▲其干政…則一也

▲蕭耀南電　唐君紹儀。人品之賢否。姑且勿論。聞其現今所主張者。係以聯省自治爲政綱。果如唐君之政策實行。則醉心割據者。勢必望承中區意旨。靡然從風。大局前途。何堪設想。王君寵惠。磊落光明。頗負時望。仰乞我大總統。容其獨連即以王君正式組閣。以釋糾紛。而奠國是。蕭耀南勘印。

▲劉鎭華電　竊維謀國之道。根本宜先。行政之府。揆席爲重。年來國事蜩螗。四海鼎沸。皆野心家不顧大局。自召分裂。有以致之。元首正位。法治重新。統一曙光。遂漸顯露。而陰謀者復以自治爲號召。聯省爲標題。攫取閣揆爲手段。只便私圖。罔恤國事。一旦潰決。全局立非。心所謂危。不敢緘默。王代揆上承鈞座之知。外人當時之譽。法制外交。均所諳悉。舍此他求。絲棼堪虞。鎭華對于各人。無怨無德。祗以外觀羣情之取舍。默察國事之利純。矢此眞誠。上達宸廑。不願以一二人之故。致累主座之明。而貽將來之慮。事關大局。急不擇言。伏乞鑒納。鎭華叩卅。

▲張錫元電　(一)唐君紹儀。譽望未閎。輿情不屬。衆志未可重違。王君寵惠。淸白貞固。派屬超然或能維繫人心。錫元叩勘印。(二)唐紹儀之組閣。非惟無益。並且有碍於大局。近聞有二三僉壬。營私結黨。利用唐閣。別具陰謀。煽動政潮。居心叵測。若令逞其詭計。勢必貽患無窮。錫元受國重託。豈忍坐視。瞻念前途。不寒而慄。務求乾綱獨斷。崇正黜邪。以王寵惠正式組閣。俾羣小無所假借錫元叩儉印。

▲沈鴻英電　竊維內閣總理者。古之首輔。今之總揆。上佐元首。下理萬幾。率羣僚。釐庶政。其關係至重至鉅。用之得其人。則中國相司馬。四夷欽竦。用之非其人。則唐代相欽後。時事可知。故閣揆一席。必愼簡聲譽素孚。足饜衆望者。登而庸之。然後足定國是。而圖治理。王君寵惠。公忠亮直。薄海同欽。使輔弼盛明。良以足快。願乾綱獨斷。迅行任命王君。早登揆席。大綱既正。萬目自舉。息料紛而臻治理。莫要乎是。鴻英身處同舟。情殷支厦。冀急收補救之效。故不避越俎之嫌。敬獻芻言。敬維察納。沈鴻英呈叩勘。

北伐軍分赴閩湘之形勢

▲陳烱明尙有後顧之憂

昨接粵訊。北伐軍之分道入湘入閩。係在南雄開會。決定如許崇智由贛入閩。以汀州爲目的地。同時朱福林黃大偉亦率所部從之。此大足以使陳烱明寢食不安。蓋此次陳氏之興戎自以得李厚基同意。必出兵援助。今乃完全相反。使許李安然而入汀洲。若一旦休養生息。捲土重來。不免演成第二次之粵軍返粵耳。而入湘之李烈鈞陳嘉祐各所部。現在湘南迭占名城。聲勢日廣。前途亦未可小覷云。

西南海軍代表將北上

會議解決北歸條件

中央接收西南海軍手續。已由李鼎新籌備進行。據聞中央昨接駐粵林委員電稱。停泊沙面之西南艦隊。已於廿七日在楚豫艦招集會議。討論北歸方法。表決各艦公推總代表一人北上。與政府接洽。並預定北歸條件十五項。其中最要者。則爲(一)各艦軍官佐一律由中央追加任命。不得更易。(二)積欠餉銀北歸時。須發放三分之二(三)須由第二艦隊來粵表示歡迎。並聞已公推湯壽梓代表即日來京云。

陳烱明之位置問題

▲陳催吳—吳催黎▲黎—云容卽發表

吳佩孚爲促進統一計。曾許陳烱明以督辦兩廣軍務之頭銜。玆孫去陳復。陳氏連電洛吳。要求速踐前約。吳以久已據情請於政府。而政府迄不發表。故將原電轉達黎黃陂。黎復電容閣事負責有人。卽當首先發表。故陳之位置。尙未至解決時機云云。

實業淺說

蒙古之天然鹼(續)

氷鹼之利用

世界產鹼之地固多而產氷鹼之區則除蒙古大布蘇以外尙未聞有他處大布蘇之產氷鹼亦歲有豐歉豐年之鹼層厚約五六寸許歉歲僅有寸餘玆將大布蘇諸爾池水及氷鹼之主要成分分析如左

	池水(比重一。〇三 五濃度十五時)	冰鹼
炭酸鹼	一。〇三一	一七。〇七三
食鹽	二。〇二七	一。〇〇五
芒硝	〇。〇六八	一。〇〇〇

氷鹼中絕少食鹽及不溶解物故在利用的方面觀察之價頗重且採取極易品質亦佳作爲化學工業上之原料最爲適當但其發生恒爲氣候所支配每歲不能有確實之產額或間有不發生之時最爲憾事

▲鹼湖水之利用

目前鹼湖多係依天然之蒸發而得鹼除北美合衆國外尙鮮有用機器者該國大鹼湖極多而尤以加州屬之阿溫斯湖爲巨擘摩諾湖之阿勒根州次之亞爾巴忒湖又次之他如勒巴達州之加遜沙漠鹼湖惠窩民克州之油尼恩巴西非克湖均係該國有名產鹼之區惟阿溫斯湖據有鐵路之便且水量豐富濃度頗高聞其含鹼量竟有四五百萬噸之多誠一鉅觀而該處氣候乾燥每歲之蒸發達七尺降雨量僅有三寸最適於天然之蒸發誠天與之惠非人力所能驟致該湖兩岸所設工塲鱗次櫛比極一時之盛其製鹼方法近來亦頗進步實分別結晶以除食鹽芒硝等不純物質更精製鹼灰足與人造鹼互相抗衡一九一五年之鹼灰生產額聞僅五百噸近則當在十倍以上矣

內蒙古之東部夙以鹼湖稱於世者僅有南郭爾羅斯旗大布蘇諸爾一處其他鹼湖均交通梗塞水量淺小殊無利用之價値大布蘇鹼湖之週圍計有八十華里湖面週圍五十華里由是推算其水中之含鹼量至少當有二三十萬噸其主要成分與世界各處鹼湖比較之約如左表

	阿溫斯湖	索蒲湖	阿爾巴特湖	摩諾湖
比重	一、〇六二		一、〇三一	一、〇四五
蒸發殘滓	八、七六			
炭酸鹼	三、六七	一、一三	一、〇六一	一、八三六
重炭酸鹼		〇、四五五	〇、四七八	〇、四三九
食鹽	二、九四一	〇、五八一	二、一三八	一、八五〇
芒硝	一、一〇八	〇、六四五	〇、一〇五	〇、九八七

觀上述分析結果可知大布蘇鹼湖之品位並不高於他處唯濃度較諸阿溫斯湖少低將來此湖依天然之蒸發法能否依工業上之利用尙屬疑問今試取與阿溫斯湖分別比較如左　(未完)

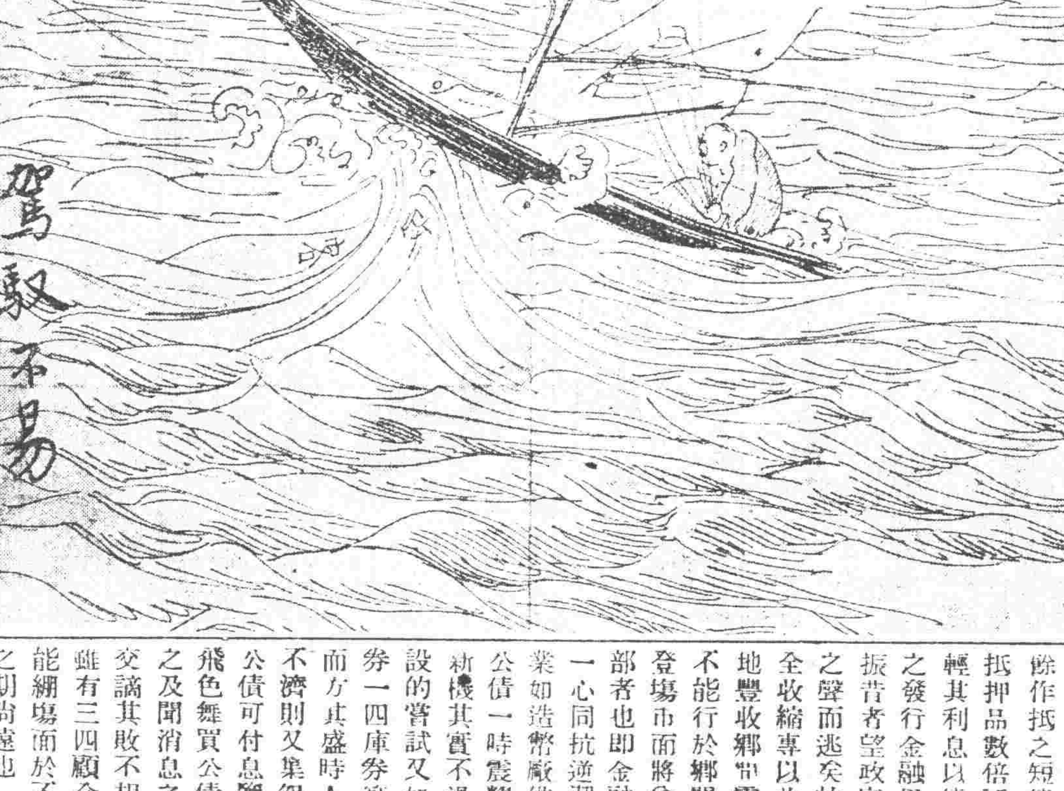

社會瑣聞

教次之特別名稱

▲五個人有五個別名

數育次長一席自去歲及今僅一年零三個月已五易人此五次長均有一種特別名稱馬鄰翼曰回回次長陳垣曰孤兒次長(曾充孤兒工讀團主任)陳去而有一短命的大帥次長(陳任中在教育部垂二十年資格最老有大帥之稱)不久又醞釀出來一位軍醫次長(全紹淸曾任北洋軍醫校長)現在却又換了位外科次長(湯爾和曾任醫專校長該校長研究解剖湯精於手術)今外科次長又辭職矣繼任者易一次長任期愈促將來之敎育次長將有三百六十行人才走馬上任也

新出現之婦女游泳家(英國)

▲堂前盛舉

安德麗女士紐約遊泳會之會員也近參加萬國婦女遊泳比賽於長島以六十一分三十四秒遊畢三英里半之距離獲第一錦標雖以素負重譽之遊泳明星英人復斯在塲且不許與之爭勝婦女有此成績從來所未有也

八童子死於嬉戲

▲慘不忍聞　(澳洲)

愛德華瓦克門當戰爭時曾在紐約砲隊營中拾得彈殼一枚約六時圍圓愛氏以其質重且係用過已無烈性因用以墜門乃事隔數年前日其兒輩八人偶以木錘擊之爲戲突然暴烈轟然一聲墻垣爲之塲倒兒童八人盡皆斃命無一幸免甚可慘也

新詩

◇無聊　(呂伯攸)

無聊中燃着一枝捲煙。
看那一圈圈上升的煙氣。
海一圈裏。
都好像有一個(快樂的王國)

△

鋼筆尖上一滴紅墨水。
偶然誤落在水盂中。
那一盂潔白的淸水。
也自然染了淡紅了。

△

棹上一疊疊的稿紙。
怎樣還理得淸楚。
電風扇啊！
你何苦又幫着秋風。
將他搗亂？

△

小雨點在玻璃窗上跳舞。
他們雖則唱着快樂的歌。
却將一個(愁悶)的贈品
送給我了。

△

終日執着筆。
將潔白紙塗得墨黑。
我生活着。

△

可是就爲了這簡單的工作？
壁上的一幅玫瑰花呵。
忍耐些！
我和你一樣是在生命的壁上呀！

△

放工的鐘聲響了。
那美麗的日曆上。
又少去了一頁。

一九二二。八。二九　於滬上

經濟欄

北京財政金融與社會前途隱憂(續)

(二)金融　財政與金融本有密切之關係財政不良則金融自然受其波累各國皆然然未有如我國之甚者也蓋北京金融情形原屬特別北京本非商業地即强名之亦只消費地而非生產地除日用品糧食店及旅館飯館外直無商業之可言而金融機關之多僅亞於上海者良由於以政府爲交易唯一之主顧故政府靑黃不接之象自民國五年已來當民八以前政府向內國銀行借欵輒指鹽餘爲抵到期劃扣期短息優思攬者衆故銀行有增無已及至民八以後政府經費膨脹舉債益力銀行狃於故狀復之如騖夫奧約自由盤剝政府之諂似或近誣而負擔過重見利忘身之譏在所不免卒至此項鹽餘作抵之短債積至七八千萬元超過抵押品數倍不得已而延長其期限減輕其利息以債債債因以有九六公債之發行金融界經此鉅創幾於一蹶不振昔者望政府之影而喜今者聞借欵之聲而逃奔故現在北京金融狀況完全收縮專以收帳淸欠爲事惟今歲北地豐收鄕間需現必亟而信用制度又不能行於鄕間誠恐陰歷八九月秋穫登場市面將益緊也然而此猶屬於外部者也卽金融界內部亦何嘗能戮力一心同抗逆潮去歲所經營之公共事業如造幣廠借欵如購車借欵如整理公債一時震耀中外認爲金融前途之新機其實不過爲四五新智識家之建設的嘗試又如崇文門庫券鐵路支付券一四庫券等則動機實出於政府然而方其盛時人人咸爲已功不疑及其不濟則又集怨於三數倡導者故一聞公債可付息鹽餘可撥放之消息則眉飛色舞買公債者有之運動還欵者有之及聞消息之不確則疾首蹙額相與交謫其敗不相救勝不相讓之態可掬雖有三四顧全大局者維繫其間亦僅能綳塲面於不破而已其去大家覺悟之期尙遠也

(三)社會　政局如此財政金融如此求社會之安寧自不可得然而社會之不安猶非大患也今者其患在於自暴自棄自撥自殘索薪者至毆辱長官被裁者則攻訐舊巢教交兩部之互訐國務院員之罷工皆挾有與日偕亡同歸於盡之慨憤此已不能復以政治的問題槪之直生計問題所迫心慌則途亂也又如京漢鐵路工人之罷工則已明明宣言爲生活狀態之悲慘而然現雖略平而後患方㞢至於直奉戰爭時帮助維持北京秩序之第九師前且譁變矣沿京漢路線駐兵之變者不知凡幾事變而籌餉變者以變而得餉不變者亦利人之變以得餉是獎亂也北京城內車夫不下五萬人以銅元價格日落及物價之日漲(現在物價漲高之程度超過銅元落價之程度)兩者互爲引力小民之生活日艱此五萬人之車夫固非如旗族之柔懦可比將來難免不成問題智識階級旣如彼勞動階級又如比處處現希望已絕之態人人有湯惆我後之心瞻顧前途實不勝其隱憂至於政局問題雖爲社會問題之導火線然時機至此政局已不成問題矣言而管理方面每年經濟上之損耗約二三百萬之鉅購票之頭二等旅客不及十分之一軍人已不須免票尙不計入張家口之中下級職工每人可佔屋三間而以兩間租與他人以收每間三四元之費租用工人房屋者煤火等項均能共用公家所備者並爲代售盜得之材料及膠料以佔餘潤而此次京漢工人所要求之八項無非爲工資住屋待遇而已偏枯之處雖易激動公忿而過於富饒者亦徒生弊竇耳此管理方面所亟宜注意也惟根本問題終須軍人方面勿以强盜行爲任意野圖方有整理之可言否則總司其事者旣須由軍閥指派則局長及重要職司更可由軍閥任意去留甚至廁僕亦居要職路欵收入以及車輛隨意截留乘車運貨更不須付資則無論公辦商辦之鐵道均不啻爲軍人之私產爲所欲爲整理云乎哉攘奪而已至若丁士源長兩路之際以路欵任意挪用及設立西北航空處購備多數之飛機瀛車供給皖直內亂之用其所費之欵項不下千萬事後未聞有人過問即此次奉直交鬨雙方軍隊亦無不以佔有鐵道爲能事則交通機關無備適足以助長內亂社會之經濟盜强盜與軍人之別即在攘奪更受重大之經濟損失何可復言鐵道與否雖然人心向上而覆轍乃前車之鑒軍人方面或有徹悟之時否則盜匪決難久長故交通事業仍不得不圖發達我社會團體終宜力謀整理也

◎烟台之府綢髮網市面

烟台府綢市面銷路未斷市情乃甚堅定現在存貨幾於將次售罄織造府綢新繭不久當可上市彼時市情或將見有高下現在重貨存底極少輕貨存底亦無多售價最高者每疋十兩

髮網市面美國仍續收髮網存底甚少來源不多將有供不敷求之槪據內地報告製網工廠近時出貨祇及平常四分之一市面因此堅甚雙網行市自每羅四元三角至三元三角單網銷路較少行市亦低每羅自三元五角至一元九角

◎修改稅則會要訊

滬訊云修改稅則委員會近正積極進行自此次審查會終結後本定於下月三號開大會通過現聞已縮短一日改爲九月二號業已發出柬帖聞該會一俟閉會後即移京辦理且已定於決本年十一月一號按照新訂稅則收稅云

本日之吉凶

本日之吉凶▲一白之人突起投機心易招失敗之日南北吉▲二黑之人以過慮易招失敗之日勿從人之勸誘南東吉▲三碧之人打人者人恆打之之日圓到爲第一東西吉▲四綠之人心以爲捕獲之魚視之却不在筐之日巽乾吉▲五黃之人思想穩健雖不急亦十分發展之日東南吉▲六白之人盛運之日入學開店賀名均大吉巽吉▲七赤之人勿仰視孜孜勤勉則有意外之發展之日巽吉▲八白之人逢爲吉運之日不可忘守分限東南吉▲九紫之人運之盛如旭日之昇東天事事成功之大吉日也乾吉

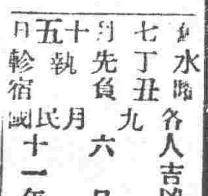

水曜　各人吉凶
七丁丑　九
月先負　六
十執
五軫宿　日
日　民國十一年

行市　寄值　中值　選限　引值　前塲寄　現物　銀對金　鈔對洋　豆油(金)　豆柏(金)　天豆　高粱　小豆　大豆　包米　金對小洋　鈔對小洋　度之最高最低(與昨年今之溫度比)

營業課目

輸出入、油房、製粉、電燈電話、鐵道、工場、鑛山用諸機械、金庫、衡器鐵、鋼、土木建築用品

Sole Agents For The Samuel Samuel & Co, Ltd The China Electric Co Ltd

奉天浪速通
合名會社 藤田洋行
電話{三四三、二二四 二九四} 振替大連一七八番

商標爲記

身面艶麗 癬治水

此藥製法淨潔而無臭神効奏速善治諸般瘡癬疥毒風疹濕疹頑癬風癜紅白汗癜痒瘡魚鱗牛皮頭禿鬢落痱毒雀瘢男婦陰陽濕瘡皮膚潰爛毒水流濃久不愈等症速取此藥塗擦患處能驅除毒氣而令肌肉復生眞身而艶麗豐滿光潔之妙別家不備此聖藥

發售處 廣濟堂藥房

藥價 小瓶十五錢 大瓶三十錢

商標爲記

身面艶麗 癬治膏 藥價十錢

各地藥舖均有代售

本店 奉天小西關大街路南 電話日一二三 中一〇八一
分店 奉天新市街春日町 電話日七七五
支店 遼源縣鄭家屯 蒙古白音太來 興京縣新賓堡 通化縣

淋

淋濁一症西醫名爲淋毒菌在男子發於尿道在女子發於子宮此症原因或由娼妓之傳染或由染患此症者之交接或感受風寒或房勞過度故致病之由而不同也初起尿道搔癢小便頻數漸次疼痛白濁淋瀝不止或則洩精甚至出血倘日久失治諸病生焉本藥房近由歐西購到特效新藥名曰殺菌止淋丸專能殺菌解毒清淋去濁無論何種淋症均能神效輕者一星期全愈重者兩星期除根誠爲世界獨一治淋之聖藥也此藥一日量六粒定價小洋五角一星期量四十二粒小洋三元外埠函購加郵費三角○外埠代售處○安東縣財神廟街永祥泰○遼陽天錘成○鐵嶺西門裡新華書局○孫家台站全盛永○千金寨中興街大順東○吉林省河南街福記衣莊哈爾濱道外北大街公和利○鄭家屯中街物彩德

奉天大西關上頭英美大藥房主任侯鳳翔謹啓

南滿醫學堂藥物學教授醫學博士久保田晴光先生創製

喘息痰嗽 患者之一大幸福 此藥如飲茶雖小兒亦能飲之

此藥一回服一羹匙即能止咳嗽去呼吸困難之症且能使胸中生開蘇之感

本劑非劇藥毒藥性質之配劑醫學博士久保田晴光先生多年藥爲研究之結果發現一種藥劑如阿豆利拿無注射無副作用只以內服效力較他種藥劑尤爲偉大此其特長也

△務須請試用一次▽

勿論一般喘息與痰嗽患者服此藥二三次即可奏效再尚能体温故豫防感冒者照此尤效

新藥 阿斯豆媽豆路

▲藥價五十錢 壹圓 二圓 四圓 七圓 五種

有欲試用者備親身來至本店時本律贈送不取分文

奉天松島町十四番 製造發賣元 鶴原製藥所 電話{長一五〇五番 二二〇八番} 振替大連一〇八〇番

藥劑師 鶴原正春

門司市本町二丁目 日本販賣所 鶴原誠藏商店 電話二五六、九四五番 振替福岡一〇八六番

各地特約店招募(說明書進呈)

特約店城裡四平街大德生藥房

△往北車

△往南車

△營口大石橋間▽

△大連旅順間▽

安奉

朝鮮線(日本時刻)

滿蒙毛織會社特約店

羅紗、毛布、綿花 批發售

隆昌號

奉天浪速通三十六番 電日三四九番

分行 開原 遼陽 鞍山 大連

內科 外科 花柳病

一般診察 病室設備完全 入院隨意

守田醫院

奉天城內四平街大西路北(元正金銀行地址)

電話 日中三 三三 九八

院長 守田福松

蒸汽及溫水暖房裝置設計及工事包做並販賣材

近藤商會

地點奉天富士町(南滿醫學堂前)

長電話四六二番

本溪湖塊煤煤礁 大昌煤局 電話日二〇九番 中二四二號

各樣煤炭一概俱全 奉天小西關 南滿公司 電話日五六一號 中國五六二番

赤玉牌葡萄酒

現代家庭之飲料應選擇何物耶是爲至大至要之問題也 要之不拘男女老幼均足以受皇之優慰籍與力強之滋養者 唯赤玉牌超越已蒙信用矣

四

三井洋行

奉天大西關

恭頌榆樹縣駐防吉林陸軍步兵第二獨立團第三營任營長國卿暨副官連排長等之德政

榆樹由去冬以來胡匪遍地百五成羣勢甚猖獗所過之處奸淫擄掠非掠即搶十室九空閭閻不堪其擾雖有警團則無力勦捕自本年陽曆八月一日任營長國卿駐防榆邑下車伊始即派官佐目兵四出勦捕所到之處秋毫無犯其帶兵之紀律嚴明如此副官各連排長等之擊匪則更形驍勇每與胡匪接仗時均身先士卒奮不顧身故到防未及半月與匪接仗兩次皆大獲勝利共擊斃匪首兩洋天合等十五名陣亡正目姚德山一名受傷正付兵三名至所獲人票均令回家安業馬匹物件即招被搶主認領毫無勒索情形而任營長愷切誓師擬於一月間肅清榆境匪患將來我榆商民賴以安業者皆任營長之賜也各界感德無以爲報謹將我公之德政登諸報端聊表微忱

榆樹縣紳商農學各界恭頌

地點大西關高等審判廳斜對過 中國電話一三五三番

內外兩科 產婦科 花柳科

普生醫院

本院長普充南滿病院女醫士歷有七年

住院隨意 院長女醫 且美千與

藤卷醫院廣告

敬啓者本院長前年曾充日本赤十字病院內科醫長之職當時頗蒙中華患病諸位之愛顧乃於客歲自設醫院於日站後仍請中華患病諸君倍舊眷顧本院是所至望本院專治內科尤特對呼吸器病花柳全身黴毒等症極爲懇切

地點日站琴平町七番 電話一四〇三番

院長 藤卷快敬啓

奉天浪速通二十三番地

軍需品商 合名會社 滿蒙商會

營業課目 呢絨、毛毯、金幾、肩章、軍裝物品 一概批發

電話 中一三二六 一三六五

分號哈爾濱道外八道街 長六三八

紅玉琥珀之美麗

果實天然之佳味豐潤

サクマ式ドロップス

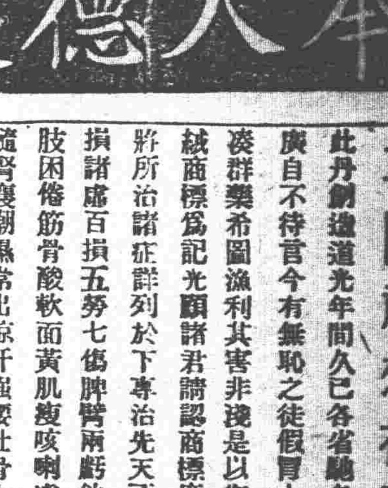

東京佐久間製菓株式會社

奉天德慶增藥店

專門神效補天丹

此丹創造道光年間久已各省馳名其館售之廣自不待言今有無恥之徒假冒本號牌票雜湊群藥希圖漁利其害非淺是以復加精繪小絨商標爲記光顧諸君請認商標庶不致誤茲將所治諸症詳列於下專治先天不足後天虧損諸虛百損五勞七傷脾腎兩虧飲食無味四肢困倦筋骨酸軟面黃肌瘦咳嗽痰喘填精補髓腎衰潮濕常出涼汗強腰壯骨大補下元長陽種子滋補下元之神藥也每服三錢早晚空心服用鹽水送下屢服速效每觔奉小洋三元二角外埠函購者郵費自備諸君需者請將藥資郵費一併隨函擲下必遵照寄不誤耳

參茸虎骨延壽酒

此酒專治遠年近日腰腿疼痛半身不隨口眼歪斜左癱右瘓手足麻木甚至臥床不起久近作痛兼治婦人經脈不調乾血癆傷子宮虛冷久不受孕以及虛勞等症並皆治之其效如神常服者有延年益壽長生不老之功每服五錢日飲一次婦人老弱以及童子者僅服三四錢朝服晚效病輕者一服病重者數服全愈誠有起死回生之力定價每瓶半觔奉小洋一元六角每兩二角五分言無二價賜此家者請購服之方知所言不謬也

神效加味二仙丹

天腸風下血者乃大便出血故也因臟腑濕熱成毒而多食辛辣之物風邪胃腸邊胃流熱或因酒色過度七情六淫所傷至使氣血錯亂榮衛失調不能攝血歸源耳以致大便下血日久不愈元氣下陷面色廣黃四肢困倦不思飲食無論遠年近日服之其效如神每服一丸開白水送下忌食牛羊肉燒酒辣椒蔥蒜一切辛燥之物每丸奉小洋三角言無二價

補天丹代理處

吉林德慶祥 洮南縣德慶祥 鄭南縣德慶厚 遼陽增發鈺 登州府天餘成 新民縣允記

湖南縣德慶長 梨樹縣德慶亨 依蘭縣德慶昌 哈爾濱福順堂 江省德新書局 岫巖永慶書局

遼源縣德慶會 寧安縣德慶福 四平街驛德慶興 哈爾濱振源盛 開原驛漁和源內

八面城德慶同 通遼縣德慶豐 郭家店驛德慶隆 營口興茂福 德慶元

密山縣德慶東 開魯縣德慶西 范家屯德慶和 安東福勝東 通化縣福順隆

長春德慶鈺 朝陽鎮德慶通 佳木斯德慶安 西安縣德慶和 公主嶺允德興久

虎骨酒各城鎮均有代理之家

本號開設奉天小西關白塔寺東邊

德慶增主人謹啓